京城日報
朝刊
發行所 京城府中區太平通一丁目三十一番地 京城日報社
編輯兼發行人 高宮太平　印刷人

サラモアに激戦

敵戦死傷五千六百 撃墜三百五十八機
ニューギニヤ方面 二ケ月間の戦果

大本營發表（八月三十一日十五時三十分）一、『ニューギニヤ』島『サラモア』附近の我が部隊は六月三十日以降『ナツソウ』灣及び『ワウ』附近より優勢なる空軍支援の下に前進せる敵を『カミタアム』『ムボ』『ナツソウ』灣の線において邀撃し之に大打撃を與へたる後、目下『サラモア』周邊地區において激戦中なり、右期間敵に與へたる損害戦死傷五千六百
二、『ニューギニヤ』方面我が航空部隊又地上戦闘に協力すると共に『ベナベナ』『ファブバ』等の敵航空基地に進攻し、或は敵機の來襲を邀撃し熾烈なる戦闘を繼續中なり、同期間に敵機三百五十八機（内不確實五十二機）を撃墜せり、我が方の損害百二機なり

勇戦、アッツに比肩
善謀、皇軍の威力發揮

【東京電話】西南太平洋方面における『ニュージョージヤ』島『ムンダ』周邊ならびにニューギニヤ島『サラモア』の彼我兩基地を中心にして苛烈にして言語に絶する凄愴なる決戦が繰返へされてゐるが叩かれても叩かれてもその大消耗をかけて物的戦力にものをいはせ執拗に食ひ下つてくる敵米軍の反攻は決して我々の輕視を許さざるものがある

ニューギニヤ島における我が精鋭部隊は去る六月卅日以來『ナツソウ』灣及び『ワウ』附近より優勢なる空軍の支援の下に前進せる我れに數倍する敵米軍の上陸部隊を『カミタアム』『ムボ』『ナツソウ』などの線において邀撃、果敢凄絶なる激戦を交へるとゝもに、また我が航空部隊の戦闘に協力し『ベナベナ』『ファブバ』などの敵空軍基地に進攻してこれを邀滅するなど皇軍はこの間約二ケ月あらゆる困苦にたへぬき南方特有の自然的悪條件をも克服してアッツ島守備隊玉砕にも劣らぬ善謀勇戦ぶりを示し皇軍の威力を遺憾なく發揮、敵にしばしば大打撃を與へ地上戦闘においては敵に戦死傷五千六百以上の損害を與へ、また航空部隊は敵飛行機の三百五十八機（内不確實五十三機）を撃墜、なほ目下激戦繼續中である旨卅一日午後三時半大本營より發表されたこの發表によつて見る如く敵に與へたる損害は戦死傷五千六百名以上、飛行機三百五十八で、特に航空戦においては我が損害百二機に比し損害の比率は大體三、五對一といふ全然問題にならぬ敵の敗退ぶりで皇軍の果敢なる戦闘ぶりは この赫々たる大戦果によつても如何に強力なるものかがわかる

將兵、挺進また挺進
撃碎す、敵執拗の増強

戦闘經過

一、六月卅日より七月十日まで

海岸方面　六月卅日午前三時卅分米軍は『ナツソウ』灣北岸に上陸を開始、翌七月一日中に數千の兵員および軍需品の揚陸を行ひ爾後引續き揚陸を續行、わが『ナツソウ』守備の部隊は直ちにこれに對し反撃を加へ、その一部を撃退し爾後引續き上陸阻止に努め爾後敵に大なる損害を與へ七月六日『サルス』に轉進する

ボブダビ方面　敵は六月卅日の日『ボブダビ』方面の攻撃を開始『ナツソウ』敵上陸に呼應して同『ワウ』方面より逐次兵力を増加し來つた、これを迎へてわが軍は七月五日より反撃を開始、敵を混亂に陥れ、七月六日神野少佐の指揮する迂回部隊はわが陣地を攻撃中の敵右側背を急襲してこれを潰亂せしめ、また右側背深く迂回中であつた松井中佐の指揮する部隊は七月八日『ボブダビ』南方地區において敵約二百と遭遇、これに猛攻を加へて潰亂せしめた

『ムボ』方面　敵は『ナツソウ』敵上陸部隊に呼應して『ワウ』方面より逐次兵力を『ムボ』方面に増加し來り七月四日頃から敵の砲撃は盛んとなつた

航空部隊　敵の『ナツソウ』灣北岸上陸當日たる六月卅日の天候は不良にしてわが航空部隊は出動し得なかつたが翌七月一日以降わが航空部隊は敵上陸地點及び集結部隊を攻撃大打撃を與へた

二、七月十一日より廿日まで

『ボブダビ』方面　七月十一日神野部隊は『ボブダビ』西方五キロ附近の敵陣地を奪取し敵に大打撃を與へ七月十三日頃までに『ボブダビ』方面においてわが攻撃により敵を潰走せしめたが、敵は新鋭部隊を増強し、十六日頃より再びわが方に猛攻を加へ來つたが、わが軍はよくこれを撃退した

『ムボ』方面　『ムボ』部隊は敵の態勢上自主的に陣地を撤し敵に追尾されることなく『カミタアム』部隊に合した

『海岸方面』　七月廿日廿一時三十分『ボイン』（サラモア南方六キロ）南方海岸に有力なる敵上陸

『航空部隊』　連日敵上陸地點及び第一線を攻撃敵に大打撃を與へた

三、七月廿一日より同卅一日まで

『ボブダビ』『カミタアム』『ボイシ』方面にも敵兵力逐次増加し優勢なる火砲、飛行機協同の下に攻撃を加へ來たり戦闘日増に苛烈の樣相を示す

『ボブダビ』方面　わが部隊は引續き攻撃を續行、逐次敵據點を占領したが、増加し來つた新鋭の敵二百は廿八日午後に至りわが陣地の一角に侵入、これを契機として各方面ともわが間隙を縫ひ侵入し來つた、わが部隊は晝夜の別なくこれを攻撃、特に神野部隊は卅日薄暮以來攻撃を開始し十一日夕刻までに敵の據點を奪取、神野少佐は脚部に負傷したが屈せず更に敵の右側背を攻撃、之を撃退した

『カミタアム』方面　敵砲兵の射撃は日を追つて猛烈を極め特に廿九日の猛砲撃によりわが陣地の一部においては重機關銃の殆ど全部を破壊されたが白兵戦を以て陣地を保持してゐる、明けて卅日も終日集中射撃に曝露して敵の猛攻をうけたが奮戦よくこれを撃退した、この日敵の遺棄死體は目撃したもののみでも百以上

海岸方面　右翼より侵入し來つた敵は所々に陣地を占領し兵力を逐次増強した、左翼においては和久、太田部隊は廿九日朝行動を開始し同日薄暮五段高地への敵陣地の最後段を奇襲し接戦卅分にしてこれを奪取した、和久大尉、太田中尉は率先陣頭に立つて突入、太田中尉は敵兵格鬪、和久大尉は自力を振つて二名を刺殺し自ら手榴彈を投入、手榴彈尽きるや敵の手榴彈を拾ひ取り敵陣地を爆破完全にこれを奪取し中戦車十二、自動小銃十五、自動拳銃十三、彈藥一五五〇その他を鹵獲した、七月廿日午後山縣將校は敵の後方に潜入し電話線を切斷、迫撃砲二門を鹵獲した爾後この方面の敵の行動は極めて消極的となつた

四、八月一日より同十日迄

『ボブダビ』方面　四日の黎明神野部隊は敵陣に突入、敵主陣地の一部を奪取したが三方面より敵の集中射撃を蒙りさらに同日午後熾烈な砲撃に膚接して敵の攻撃をうけたが激戦一時間にしてこれを撃退した、爾後も屢々敵は侵入し來つたが悉くこれを撃退した

『カミタアム』方面　彼我至近距離に對峙し四日朝再び敵の砲爆撃及びこれに膚接する敵の攻撃は熾烈を極めたが長谷川中尉以下十六名はわが陣地前に陣地を構築中の敵數百を急襲し、その大半を殺傷してこれを撃退、機銃、小銃など多數の鹵獲品を得た

海岸方面　敵の揚陸は依然活發を極め敵は熾烈なる砲爆撃に膚接し攻撃し來つたが、その都度これを撃退した、この方面の敵の砲兵は屢々『ボブダビ』正面のわが軍を側射し來つた、田中挺身隊（田中少尉以下四名）は七日午後四時より日沒に至る間に敵中深く進入し敵の主要通信線を切斷したのち重要監視哨を奇襲潰亂せしめ悠々歸還した

五、八月十一日以降

海岸方面　大場少佐の指揮する挺進隊は八月十日長驅敵の背後に迂回進入し機材彈藥庫三棟を爆破炎上せしめ所在の敵および露營を襲撃、遺棄死體約百を出さしめ各所に通信網を破壊して敵の心臓を寒からしめた

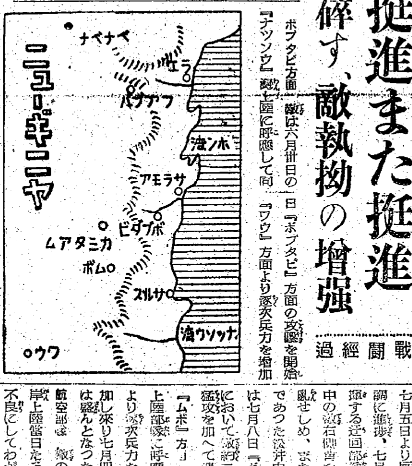

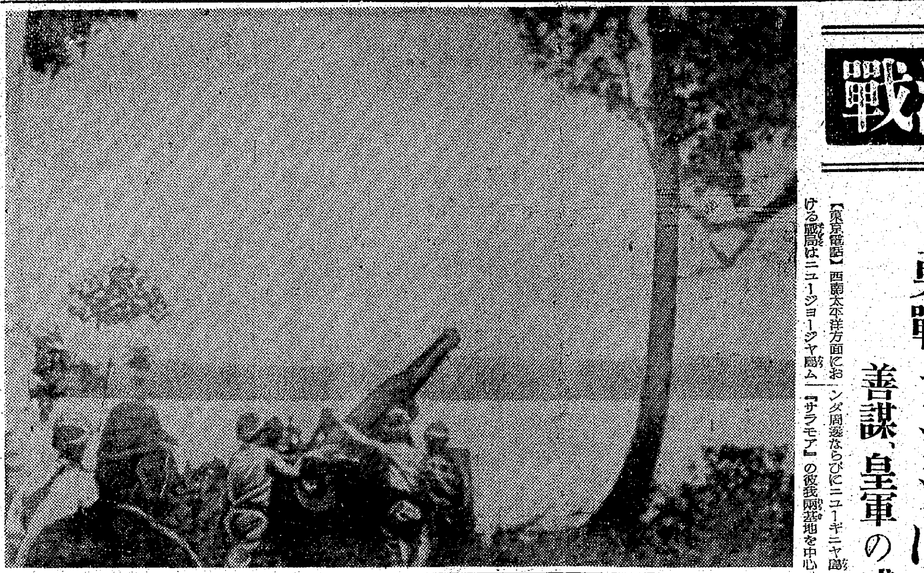
敵陣猛撃のわが○○砲隊　南太平洋戦線にて（陸軍省提供檢閲濟）

勞務管理の徹底と行政の最末端滲透
定例局長會議席上 小磯總督強調

戦力増強の基礎をなす勞働能率の昂揚及び施策の滲透を圖るための行政末端の強化は當面の重要問題をなしてゐるので、小磯總督は卅一日の定例局長會議席上この二問題に觸れ（一）勞働能率の向上については勞務者の敢闘精神昂揚を指導するため勞務管理の徹底を期し、生産を阻害してゐる勞務者の移動防止等につき速急に根本對策の樹立を促し、また（二）地方行政末端の強化については邑面吏員が一定數の部落に定着し、公私の生活を通じて一區一村の指導に當るべしと、重大なる示唆を含んだ左の如き發言は注目に價する

總督發言要旨

決戦下の官民總力を擧げて努力を傾ける目標は生産戦力の増強である、この點について感じることは人的資源の涵養が必要であるといふことであるが、現在では粗雜な資源が多い、これに對しては人々の敢闘精神を昂揚して職場で御奉公するやう指導をして行くことが官公署に課せられた目的である、鑛山、工場等の現狀を見ると勞務者の衛生施設、豫防施設、厚生施設が不十分である、同時に勞務者の衛生觀念が缺如してゐるので當局關係者は一段と豫防醫學に留意して貰ひたい、敢鬪意識についても勞務者の敢鬪訓練が必要であるが、賃銀施策、勞務管理施策を強化する必要がある、即ち勞務者の移動率が甚だ多いこと、勞務者の稼働率の低いことが生産の阻害條件となつてゐるから、これに對する根本對策を速急に樹立せねばならぬ、行政の地方末端滲透の方法について色々研究されてゐるが、邑面吏員が一定數の部落を擔當して部落に住み、公私生活以外の家庭私生活に於ても決戦生活に徹し、一區一村の生活指導に當るやうなことも必要と考へられる、斯樣にして行政は最末端にまで滲透しなければならない、總督の施政は第一線官公吏に負ふところが多いのであつて、邑面吏員、警察官等は大いに自己練成をやつて貰ひたいのである

定例局長會議

總督府定例局長會議は卅一日午前九時より午後一時まで第二會議室において開催、別項の如く小磯總督より勞務者の敢鬪精神の涵養、行政末端官吏の心構へ等について重要發言をなしたが、これに引續き田中政務總監より、海陸小運送業合同進捗に關聯して官廳の行政機構の整備を急ぐべきこと及び食糧増産、冬季の野菜、燃料對策について一般人の注意を促す次の如き發言があつたのち各局長より所管事項報告があつた

總監發言要旨

海陸輸送力強化のため朝運を中心として鮮内十港運會社の合體が時局に即應して極めて順調に進んだことは御同慶に堪へないところであるが、これに鑑みて行政官廳の機構整備についても同一の歩調をとるやう努力すべきだと考へる、食糧増産問題は内地において閣議決定によつて大規模な計畫をやつてゐるが朝鮮でも南方等に頼らずに自主的な計畫を樹てねばならぬ、増産を行ふにしても資材難その他の悪條件を克服して土地改良を行つて僅か廿萬、卅萬石の米穀増産を圖るより資材を要せぬ畑作に於いて二割増産を心掛け、それによつて三百萬石を増収する方向に官民の努力を注ぎたい、畑作二割増産は直ぐ出來ることである、冬季の蔬菜、燃料のことに就ても今から民間の協力を求めて對策を樹立すべきである、例へば野菜貯藏とか煉炭の合理的な使用法を今から考へて冬季になつて狼狽せぬやうに準備すべきである

信倚せん、わが統帥
我等、勝利へ戦ひ拔かん

最近西南太平洋、アリューシャン、支那大陸、印緬國境など各方面における敵米英の反攻企圖はますます本格的様相を濃化しつゝある、去る廿四日ケベック會談の終了後ルーズベルト、チャーチル共同聲明において敵側は「この會談の内容は專ら今後の作戦行動において具體化されるであらう、作戦本部における軍事會談は主として日本軍に對する戦争ならびに重慶政權に對し効果的援助を與へる方策に向けられた」と言明してゐるので今次のケベック會談を契機として敵の反攻企圖は一層具體化するものと見られる、しかしてこれによつて今後大東亞戦域に注入せられる敵の航空兵力ならびに呼稱兵力に想ひを致すとき、われわれ國民は爾後の戦局に對し一人の傍觀者をも絶對に許されざるものがある、國民はわが防衛の外郭線に生起する戦局の變化に一喜一憂することなく、あくまでも統帥に信倚してこの困難なる武力、科學、思想などの總力戦を強靭に戦ひ拔き目下展開されてゐる大消耗戦に對處するため戦力増強に邁進して生産戦をも戦ひ拔かねばならぬ、最後まで強力に戦つて戦ひ拔くものこそ最後の勝利者であることを銘記すべきである

秋の臨時大祭勅許

【東京電話】畏き邊りにおかせられては大東亞戦争ならびに支那事變および滿洲事變において赫々たる武勲を樹てた護國の英靈を靖國神社に合祀せしめるため一億國民の感謝の中に大東亞戦下四度迎へる秋の臨時大祭執行の儀を勅許あらせられた、有難き思召に感激した東條兼陸相は卅一日の定例閣議において靖國神社臨時大祭開催に關し報告し陸海軍當局では直ちに合祀者を調査し合祀手續を進めてゐるが、その範圍は大東亞戦争では開戦當初の十二月中における戦死者の一部、また支那事變、滿洲事變では大東亞戦争開始前までにおける戦死者、戦病者などで新たに合祀される英靈は今春同樣凡そ二萬柱に上る見込みである

なほ右英靈合祀の仰出されるのを待つて當局から新祭神遺族參列招待狀が發送される

青木亞相接見

【新京卅一日同盟】青木大東亞相は卅一日午前十一時十五分宿舎ヤマトホテルを出發、同廿五分建國神廟に參拜、同四十分帝宮に參進東便殿において熙宮内府大臣侍立の下に 皇帝陛下に接見仰付けられ種々有難き御言葉を賜り、ついで張國務總理、武部總務長官、李外交部大臣など臨席の下において賜宴の御沙汰に浴した、同大臣は帝宮を退下後軍司令部に梅津關東軍司令官を訪問約一時間にわたつて重要懇談を遂げた

航空兵器の増産へ
工作機械應急措置決る

【東京電話】政府は昭和十三年工作機械製造事業法制定以來わが國工作機械工業の發展を育成し來つたが、現下の重要な航空決戦に即應し航空機の急速増産をはかるため卅一日の閣議に『航空機の増産確保のため必要なる工作機械に關する應急措置の件』を附議決定を見たので、その内容を同日午後四時情報局から發表するとゝもに、直ちにこれが實現化を急ぎ一機でも多く前線に送るべく軍需工業はじめ自餘諸工業の基盤たる工作機械の飛躍的生産増強を目指し完遂に必要な萬全の施策を講じ諸般の動員態勢確立を急ぐこととなつた

情報局發表　航空機の増産確保のため必要なる工作機械に關する應急措置の件

政府においては昭和十三年工作機械製造事業法を公布し、國防の整備産業の發達を期するため、工作機械製造事業の指導、監督、助成につとめ、企業の確立をはかるとゝもに生産力擴充計畫を樹て強力たる擴充を實施し、これにより工作機械は逐年急激なる増産を示し來たつたが、大東亞戦争の現段階の要請たる航空機などの飛躍的生産増強に即應し、さらにその直接生産手段たる工作機械の増産をはかることを焦眉の急務とせらるるに至り、本日の閣議において『航空機の増産確保のため必要なる工作機械に關する應急措置』の決定を見た次第であつて、その要領は左の通りである

一、戦時型を採用

1 從來の汎用工作機械に對し極力これを簡易化しある戦時型工作機械を採用し、資材の節約と製作時間の短縮とをはかり、これによつて航空機用工作機械の徹底的増産を行ふものとす

2 右の簡易化は航空機關係工場の實施上の規模を充分取り入れ、その製作上の利便を中心として直ちにこれを實施するものとす

3 戦時型工作機械の多量生産をはかるため優良工場を責任工場に指定し、これに若干の工場（以下分業工場と稱す）を配したる企業集團を地區別に結成せしめ作業を分業的に行はしめ高度に生産能率を發揮せしむるものとす

二、航空機生産の隘路をなす特殊工作機械の生産についてはさらに專門生産を強化し、かつ航空機專用工作機械の増産に資するため工作機械用ユニツトの生産を促進するものとす

三、なほこれに關し特に航空機關係工作機械を中心として工作機械工業につき左の措置をなすものとす

1 工作機械業者の製作機種の統制は更にこれを強化するものとす

2 重要工作機械工場はこれを簡易工場となし、もつてその適確なる生産の確保をはかる措置を講ずるものとす

3、工作機械工業に晝夜作業を徹底せしめ、その能力の急速向上をはかるため、これに必要なる措置を講ずるものとす

4 必要なる工作機械工場については五項目重點産業と同様の取扱ひをなし、資材、勞務、輸送などの確保をはかるものとす

備考　本件實施に關聯し緊急兵器用工作機械などの生産についても本件に準ずる措置をなすものとす

翼賛會協力會議員決定

【東京電話】大政翼賛會興亞總本部ではさきの機構改正により統理諮問機關として協力會議を設けることとし、會議員の人選を進めてゐたが、卅一日井田總務局長以下五十二氏に委囑發令した

社説　普銀の貯銀業務兼營

一

朝鮮においても普通銀行の貯蓄銀行業務又は信託業務兼營に關する勅令の施行規則が九月一日附を以て公布せられ、即日實施を見た。但し信託業務の兼營は内地同樣當分認可しない方針であるといふから、差し當つては貯銀業務の兼營のみが實施されるわけであり、それも實際上の取扱は準備の關係で十月以降となる見込みであるといふ。

今日銀行の地位は貸出金融機關としてよりはむしろ預金の吸收機關としての使命の方が重大となりつゝあることは戦時金融の諸情勢からして怪しむに足りない。從つて凡ての金融機關をして預金を最大限度に吸收せしめるための凡ゆる態勢が萬難を排して布かれなければならぬことも當然の理である。普銀の貯銀業務兼營の如き戦時施策もまたこの線に沿ふ態勢の一つに外ならぬのである。而して一方貯蓄計畫の成否は一にかゝつて大衆性預金の消長にあり、從つて零細なる一般資金を可及的多く吸收するところに貯蓄施策の重點が置かれねばならぬことも勿論のことである。比較的弱力な信用と、比較的數多い店舗を有する普銀に貯銀業務をも兼營せしめて、預金吸收の積極化を圖らんとする所以はこゝにあるのである。

二

この普銀の貯銀業務兼營について先づ一般的に考へられることは貯銀業務を中心とする各金融機關の間の競爭相剋といふことである。特に朝鮮の場合は内地と異る特殊の事情があるのである。第一にはこれがために貯蓄業務を本來の使命とする貯銀が果して脅かされることなきかどうかといふ問題であるが、朝鮮の場合は貯銀は一行よりしかないといふこと及び普銀の兼營について諸種の制限が附されてゐることなどの事情からして大局的にはその影響は極めて少いのではないかと思ふ。即ち朝鮮銀行及び殖産銀行の兩特殊銀行に對しては原則として兼營を認めず、また殖産銀行が現に朝鮮貯蓄銀行の代理店業務を行つてゐる地區並に朝鮮貯蓄銀行の店舗所在地區に對しては貯蓄組合を通ずる普通貯金及び掛込貯金のみしか普銀に對して兼營を認めぬ方針であることなど相當用意周到なる制限に考慮を加へてゐることがそれである。しかもこれらの制限は朝鮮の特殊事情からして概ね妥當な措置といへようかくしてこの貯銀業務の兼營措置による金融機關相互の競合、摩擦は、大して憂慮するほどのことはないであらう。

三

半島に本年度負荷された貯蓄目標は十二億圓である。第一四半期の貯蓄實積が必ずしも滿足すべき狀態ではなかつたやうにこれが目標達成は、容易なことではないのである。なるほど貯蓄に關する施策はあの手この手と今日凡ゆる手段方法によつてたゞ預金者の貯蓄を待つばかりの態勢にある。普銀の貯銀業務兼營などもその一つとして預金者にとつては極めて便利な制度である。しかし大衆がこれを活用する氣にならなければ折角の制度が死物化する。結局この制度を生かすも死なすも預金者の貯蓄心の消長如何にある。一般預金者はよろしくこの制度の眞意を理解して協力しなければならない。と同時に金融機關にあつても、これを以つて徒らに競爭意識の具とせず、預金の争奪や、濫流に自戒して、大衆預金の健全なる育成に愼重且つ眞摯なる努力をなすべきであらう。

消息

◇藤村肇氏（慶南咸陽郡守）赴任挨拶のため卅一日來社

報道　東京・神田 山海堂
既刊　大東研究所編★各地書店・賣店にあり
ガダルカナル以後　定價卅錢 〒四錢
ソロモン群島こそ日本制覇を目ざすアメリカ最大の進攻路であり日米決戦の天目山です
アッツ島血風録　再版出來!!
アラカンの悲劇 ―印緬國境戦―

南方特産！パパイン製劑
カネボウ
消化胃健錠
食慾増進 消化促進
一〇〇錠入 二圓・〇〇　二〇〇錠入 三圓・八〇
元賣捌朝鮮 京城府南大門通二丁目 新井藥房
東京市品川區大井權現町 鐘紡藥化學研究所 KBK

A-O アーオー
結核 免疫治療劑
有馬・青山・大槻・三輪士博士創製
適應症 一 虚弱體質 二 潜伏結核 三 瘰癧 四 肺尖加答兒 五 肋膜浸潤 六 喘息 七 初期肺結核 八 結核性症 九 眼結核 十 肋膜炎 十一 腹膜炎 十二 外科結核 十三 バセドウ氏病 十四 甲状腺腫 其他
（說明書贈呈）
製造元 有馬研究所　販賣元 株式會社須美商店 大阪市東區高麗橋二丁目二十七

新刊弘報案内　新刊弘報よりの拔粹案内欄です
◎出版物の適正配給の一助として本欄を設けました。購讀希望者は直ちに書店に御注文下さい。新刊番號を使用になれば便利です。
◎定價、頁數、發行日に多少の變更あるかも知れません。

佩峻義等著　青少年の勤勞生活觀　B6判 三〇二頁 價一圓八十錢　（社會）新刊番號四九一　著者、大正六年東京帝大醫學部卒。醫學博士。勞働科學研究所長　勞働科學研究所員が軍需工場に青少年を訪ねその宿舎に寝ね、指導者及び勤勞青少年と語り合ひ、…生活觀の動向を洞察把握し青少年の知的教育及び生活訓練の現状と生産力増強の相關關聯の根本問題を究明し時局の要請に應えんと企圖せる書である。…　大阪屋號書店

湯淺明著　生物學概論　A5判 一〇八頁 價一・五〇　（教養）新刊番號一九〇　著者、東大卒、現在徳川生物學研究所員、理學博士　本書は生物學の概要を一年位の間に教授する爲の指導書であり、高等學校の新教授要目による文科の自然科用として用ゐられる一方、實驗の補足によつて理科用とすることも出來る。生物學についての重要問題や基礎的の問題を殆んどすべて含んでゐるので一般生物學關係者の參考書とすることもできる。　東京小石川 同文館

岡本かの子著　かの子短歌全集 第一卷　新刊番號九五〇號　B6判上製 三八四頁 價三・八〇　岡本一平氏の厳密なる校合編輯を經て女史の短歌全集全三卷の編纂成る。本書第一卷は主として初期の製作を輯め歌集「かろきねたみ」「愛のなやみ」を中心に、それ以前に遡りて第一期「明星」に發表せる作品をも網羅す。…生活を大膽率直に詠ひ放ち後年の華々しき文學活動の萌芽を見せてゐる。
雪の山　…著　價一・五〇　昭南書房

佐藤誠實著　修訂 日本教育史　（教養）新刊番號六七五　B6判並製六四六頁 價三圓六十錢 八月下旬出來　【著者】天保十年東京に生る。文部省古事類苑の編纂にあたり、これを完成す。文學博士。明治四十一年歿。　本書は日本教育史にして同時に日本文化の歴史である。上代より日本人を育んで來た科學、宗教、哲學、文學、更に音樂、美術等百科の學術技藝に至る迄、これを含ませて而もこれを貫くに日本の精神をもつてしてゐる。本書の原本は文部省の藏版にかかるものにして明治三十六年發行以來名著として珍重されてゐるが、今日入手難のため今回文部省の許可を得て新に版を起したものである。　東京銀座 十一組出版部

茂垣長作譯　ハンター印度史　B6判上製 四二〇頁 價三・五〇　（勤務）新刊番號六九七。出來豫定日八月下旬　【譯者】大正五年カルカッタ領事館勤務、大正十一年ロンドン總領事代理、現外務省　原著者W・ハンター卿は、英國に於ける印度研究の權威であるが、本書は其の代表的著作で、今より半世紀前に於いてすでに數ケ國語に譯出され、カルカッタ大學の入學試驗テキストに制定された程である。大東亞戦爭以來印度史研究の書は非常に多いが、平易正確にして、然も具行があり、興味ある著述は極めて少い。その意味に於いて江湖に自信を以つて奨める印度史の一と思ふ。　室戸書房

ファーレンクロイツ編　良譯　歐羅巴民族の運命 卷上　A5判・四〇〇頁 價四圓三十錢　專門教養 新七三三　成城高校出身 昭和七年より六年ドイツに留學　ナチス的世界觀に立脚して、人種學的見地より、ギリシヤの古代より現代に至る間、所謂ヨーロッパ五千年史上の諸民族諸國家の興亡を解剖敍述せるものである。本書の特色は、人種學的民族學的見地よりする全く新しき歴史觀に依つて西洋五千年史を解明せる點にある。日本的世界觀に立脚して、東洋及世界史の出現を待望しつゝある折柄、日本史學界に幾多重要な示唆を與へることであらう。　櫻井書店 小石川大塚町

陸大教授武田寧信・陸士教官中澤信三 共著　軍用支那語大全　B6 六〇八頁 實價四圓　（軍人・一般）新刊弘報一六號所載 新刊番號一五二二　滿洲・支那に駐屯する部隊將兵に必要なる支那語を網羅し、發音・會話・文章・單語の四篇に頒ち著者の經驗と作戦警備の所要に基き各場合に項を分ち平易なる會話體に編纂し、發音假名を附し一々解説を施して語學力の向上に資し、作戦行動を有利ならしめるやう編纂した。　東京神田 帝國書院

フライターク著 小堀甚二譯　アントン物語　B6判上製 四九六頁 價三・六〇 〒二〇　【譯者】明治三十四年福岡生。文藝評論、小説戯曲、ドイツ語翻譯等に從事、現日本文學報國會小説部會員（弘報新一五八八九）　父母に死別したアントンは首都のT・O・S商會員たるべく出郷、途中男爵令嬢レノーレと相知り、又ユダヤ人青年にして學友ファイテルと道伴れとなる。商會にて富豪の子アメリカ歸りの見習店員フインクと親友となる。フインクの紹介にて社交界に足を入れ、レノーレと再會、別記四名及び商會主の妹、ザビーネとの間の葛藤を通し、堅實なるプロシヤ的市民氣質の發展の端緒を描く。　有光社 東京・丸の内 振替東京六六一五一

金子空軒著　陸軍史談　（一般）B6判三五〇頁 實價二圓二十錢　同著者の近著陸軍省報道部推薦圖書「近代武人百話」（價二圓）の姉妹篇　本書は、著者が多年、陸軍省在職中に各方面より蒐集したる、廣汎且つ貴重なる史的資料中より、我が陸軍建設以來の主要なる出來事につき、懇切なる解説を施し、それに興味ある幾多の挿話を加へ、一事件毎にその顛末を知るに便ならしめたのが其の特長である。光輝ある我が陸軍の生立ちを語る興味深き絶好の讀物として、青壯年層は勿論廣く一般の方々へ敢て贈る書として贈る（九月中旬出來）　陸軍畫報社

谷本龜次郎著　世界の農業　資料 B6判・五四四頁 價三圓五十九錢 送料二十錢　世界各國の農業に通じ比較研究して地利と天時と人爲に鑑み以て其の基礎的なる農業文明と政治經濟の關係を考察し適否を判斷することである。農業戦に立つ我等農民はよく大東亞友邦並に樞軸盟邦の農業に通ずると共に敵米英蘇合國及中立國の農業事情に通曉の要ある亦言を俟たず本書の著眼即ち此に在り。
本保夫著　自給肥料増産の研究　價一・四五 〒一　我國農業の合理化發展を期せんには須く世…　泰文館 東京神田區神保町一ノ十五 振替東京六七六〇三

陸軍省報道部 堀田中佐・海軍省報道部 富永少佐・外務省調査部 長谷川了 共著　大東亞戰史 二輯　【一般向】第一輯 實版　B6判五三〇頁 價三圓七十錢 送費二十錢　第二輯 B6判 四二〇頁 二・九〇 送二〇　二輯 北はキスカ・アッツ等の北洋作戦、西はビルマ第二期作戦、さては南溟の激闘ガ島東、南太平洋作戦等々、陸海戦ともに大東亞戦第二段階突入後の決戦様相を現地撮影寫眞の動向を添へて一讀判然たり。外交また世界の動向を述べて餘すところなし。第一輯 出文協推薦 開戰劈頭のハワイ海戰より珊瑚海々戰迄の陸海作戰。外交は滿洲事變以後より開戰に至る外交交渉の委曲を說く。　廣文堂

大日本言論報國會監修　日本思想戰叢書
第一輯 世界觀の戰ひ　鹿子木員信・作田莊一・小牧實繁・秋山謙藏他四氏　B6判 弘報六號 一二二頁
第二輯 思想戰の根基　山田孝雄・佐藤通次・匝瑳胤次・津久井龍雄他四氏　B6判 弘報六號 一二五四頁
第三輯 國家と文化　西晉一郎・大川周明・齋藤晌・紀平正美他四氏　B6判 弘報六號 一二四四頁
各冊定價一・二四 送料八　九月中旬發賣
本叢書は過日、大日本言論報國會が全國各地に開催し、多大の反響を得た思想戰大講演會の記録を纏めたものである。…
同盟通信社 社團法人 振替東京三五八〇〇

改正金屬類回收令 愈々今一日より施行

改正金屬類回收令は九月一日から實施されるが決戰々局の進展に伴ひ、金屬回收も益々強化されるは論を俟たないところである、從來は一般家庭のみが回收對象となつてゐたかの感があつたけれどもこの際是正すると共に回收物件・回收對象の全面的改正に關し次の通り殖産局長談を發表、一層の協力を要望した

施行規則の要點 上瀧殖産局長談話發表

上瀧局長

八月十二日勅令第六百六十七號を以て改正金屬類回收令が公布せられ内地に於ては即日施行せられたが朝鮮に於ては九月一日より施行する爲現行金屬類回收令施行規則を全面的に改正すると共に之が回收機構に付ても夫々必要なる改革を實施することに方針を決定し資源回收の萬全を期した

一、改正回收令並に施行規則の要點

（一）改正の主要な點は企業整備に伴ふ金屬類の回收に關するものであつて企業整備の對象となるべき事業及物資は内地に於ては八十一業種、四十種の物資を商工省令を以て指定したのであるが朝鮮に於ける企業整備は内地と多少其の趣を異にせるのみならず目下企業整備實施計畫立案中なるを以て之が決定を俟ちて其の事業及物資を別途府令を以て指定せらるる豫定である、此等の指定せられた事業の設備に對しては一層全面的に讓渡其の他の處分、出資又は他の事業の用に供する等之が轉用に付許可制を採ることとした、然し供出設備の所有者が轉用證明書の交附を受けた者に對し轉用證明書と引換に轉用する場合には許可を要しない、又回收機關に讓渡する場合には勿論許可は不要である等二、三の除外規定がある

（二）從來回收せられたる金屬類は鐵、鋼又は黄銅、赤銅其の他の銅合金を主たる材料とする物資であつたが今回新規に錫又は鉛を主たる成分とする合金が追加せられた

（三）從來の指定施設の外に新たに道、府、邑、面等の公共團體に屬する施設其の他二、三の施設を追加し回收物件の範圍も鐵物件十八種、銅物件廿五種、鉛物件十四種を新たに追加せられたが此等の物資の所有者は轉用證明書と引換の場合、回收機關に讓渡する場合等の外は讓渡其の他の處分又は移動を禁止せられた

（四）回收方法に付いては從來大體に於て回收機關に委せられてゐたものであるが企業整備に伴ふ設備の回收の關係もあつて道知事に責任を持たしめることとし從つて回收機關に讓渡申込のあつた回收物件の撤去、引取などの諸作業は原則として道知事が其の責任に於て回收機關其の他の者を指揮監督して行はしむることゝなつた

（五）損失補償に付ては其の請求手續等を明示した

二、回收機構の改革に就て

（一）現在各道に設置せられてゐる道資源回收商業組合を解散せしむ

現在の商業組合は從來の各道廢品回收組合が發展したものであつて最初は問屋筋即ち地方指定商等を除外した所謂一般蒐集業者を以て組織したのであるが兎角從來の問屋と一般蒐集業者との資金關係の繫りを斷つ結果を招來し却て蒐集の業績を阻害するものあるを認め今回解散の方針に決定した、而して今回は各道に物資別に優良問屋業者を指定商に選定し此等指定商が資金關係の連繫を利して所屬蒐集業者を活用し資源の回收に努めしむると共に直接指導監督の衝に當る各道關係官と此等指定商を以て各道に資源回收協議會を組織せしめ資源回收の增強方策等に關し協議せしむ

（二）各種回收資源の統制機關として主として統制事務を行ひつつある朝鮮回收資源統制株式會社は企業整備その他の事業を目的として近く設立を見る朝鮮産業物資營團においてその事業中金屬屑に關するものは一般回收と特別回收とを問はず右營團に移管し當社は解散せしむ、故繊維に付ては朝鮮繊維屑統制委員會を擴充強化し獸骨等に付ては近く決定する機關において夫々統制事務を行ふものである

（三）第三の改革の要點は公定價格改正の件である

現在販賣價格は大體各段階別に即ち發生者最高販賣價格、中央指定商又は蒐集業者販賣價格、統制機關販賣價格等各別に定められてゐるが斯くては一般蒐集業者の活動の餘地が頗る狹く割留で回收資材を集荷し得ないやうにも思はれるので今後は特別の場合即ち工場等に多量に廢品が生ずる場合等特に販賣價格を定める必要のある場合の外は發生者又は一般蒐集業者の販賣價格は之を定めぬことに方針を決定した

以上が今回改革の主要點であるが本改革を實施するに當つては現在の商業組合の職員は夫々道に於て適當に就職を斡旋せしめる豫定であり、朝鮮回收資源統制會社の職員は營團に引繼ぎ適當に措置する方針である、又本改正要綱實施に付き必要な事項は關係主務課に於て夫々檢討中であるが實施の時期は朝鮮產業物資營團の事業開始の時期を豫定してゐる

金屬類回收令施行規則

第一條 令第三條第三號の物資は未動遊休設備、不要不急設備、未完成機器等にして朝鮮總督の指定するもの（以下第三號物資と稱す）とす

第二條 令第三條第一號の規定に依り朝鮮總督の指定したる事業の用に供する物資にして同號の規定に依り朝鮮總督の指定したるもの（以下第一號物資と稱す）を所有し又は權限に基き占有する者（令第六條の規定に依り朝鮮總督の指定する者（以下回收機關と稱す）を除く）當該物資を轉用（讓渡其の他の處分出資又は他の事業の用に供することを謂ふ以下同じ）せんとするときは朝鮮總督の許可を受くべし但し左の各號の一に該當する場合はこの限にあらず

一、轉用證明書と引換に轉用せんとする場合

二、回收機關に讓渡せんとする場合

三、朝鮮總督又は道知事が撰案し又は保有すべきものとして決定したる物資に付き同一種類の事業内に於て讓渡其の他の處分又は出資を爲さんとする場合

四、天災其の他緊急の事由ある場合

第三條 前條の規定に依り許可を受けんとする者は別記様式第一號に依る申請書を朝鮮總督に提出すべし

第四條 第一號物資にして朝鮮總督又は道知事より回收機關に讓渡すべきものと決定したる旨の通知を受けたるものを所有し又は權限に基き占有する者（回收機關を除く）は左の各號の一に該當する場合を除くの外當該物資を移動することを得ず

一、轉用證明書と引換に轉用する場合

二、回收機關に讓渡する場合

三、第四條の規定に依り許可を受けたる場合

四、天災其の他緊急の事由ある場合

五、特別の事情に依り道知事の許可を受けたる場合

第五條 令第三條第二號の規定に依り朝鮮總督の指定したる施設に備付けたる物資にして同號の規定に依り朝鮮總督の指定したるもの（以下第二號物資と稱す）又は第三號物資を所有し又は權限に基き占有する者（回收機關を除く）は左の各號の一に該當する場合を除くの外當該物資に付き讓渡其の他の處分を爲し又は之を移動することを得ず

一、轉用證明書と引換に轉用する場合

二、回收機關に讓渡する場合

三、製鐵事業者が其の事業場に備付けたる第二號物資にして鐵又は之を主たる成分とする合金を主たる材料とするものを當該事業者の製鐵用原料として使用する場合

四、錫又は鉛の製錬業者が其の事業場に備付けたる第二號物資にして錫若は鉛又は此等のものを主たる成分とする合金を主たる材料とするものを當該製錬業者の製錬用原料として使用する場合

五、天災其の他緊急の事由ある場合

六、特別の事情に依り道知事の許可を受けたる場合

第六條 第一號物資にして朝鮮總督又は道知事より回收機關に讓渡すべきものと決定したる旨の通知を受けたるものを所有する者は轉用證明書と引換に轉用する場合を除くの外其の通知を受けたる日より二ケ月以内に回收機關に對し當該物資の讓渡の申込を爲すべし

第七條 道知事は第三號物資に付第二號物資の所有者に對し期限を指定して回收機關に當該物資の讓渡の申込を爲すべきことを命ずることを得

第八條 道知事は朝鮮總督の指示に從ひ朝鮮總督の定むる基準に依り前條の規定に依る命令に基き回收物件を回收機關に讓渡する場合に於ける回收物件の讓渡價格を定むることを得、但し道知事必要ありと認むるときは朝鮮總督の定むる基準に依り當事者間の協議に依り之を定めしむることを得

第九條 回收機關は其の讓受けたる回收物件に付き轉用證明書と引換に轉用を受けたき旨の申込ありたるときは正當の事由あるに非ざれば之を拒むことを得ず

第十條 回收物件（回收機關の讓受けたるものを含む）は左の各號の一に該當する場合を除くの外轉用證明書と引換ふるに非ざれば其の轉用を受くることを得ず

一、回收機關が讓受くる場合

二、第二條の規定に依り許可を受け轉用するもの又は轉用を受くる場合

三、第二條第五號及び第六號の規定に依り轉用するもの又は轉用を受くる場合

第十一條 轉用證明書と引換に轉用する場合及第二條の規定に依る許可を受け轉用する場合に於ける回收物件の讓渡價格賃貸料又は出資價格は朝鮮總督之を定む、但し朝鮮總督必要ありと認むる時は其の定むる基準に依り當事者間の協議に依り之を定めしむることあるべし、道知事は朝鮮總督の指示に從ひ朝鮮總督の定むる基準に依り轉用證明書と引換に轉用する場合に於ける回收物件の讓渡價格賃貸料又は出資價格を定むることを得、但し道知事必要ありと認むるときは朝鮮總督の定むる基準に依り當事者間の協議に依り之を定めしむることを得

第一項但書の規定に依る協議に依り讓渡價格、賃貸料又は出資價格定まりたるときは當該讓渡價格、賃貸料又は出資價格は朝鮮總督又は道知事の定めたるものと看做す

第十二條 何等の名義を以てするを問はず第二條、第四條、第五條及第十條の規定に依る制限を免るる行爲を爲すことを得ず

第十三條 轉用證明書は朝鮮總督又は道知事之を發行す、轉用證明書は別記様式第二號に依る

第十四條 回收物件（回收機關の讓受けたるものを含む）の轉用を受けんとする者は別記様式第三號に依る轉用證明書交附申請書を朝鮮總督（朝鮮總督の指定する回收物件にありては當該回收物件の所在地を管轄する道知事）に提出すべし

第十五條 轉用證明書は之を他人に讓渡し又は他人より讓受くることを得ず

第十六條 損失の補償を請求せんとする者は令第六條の規定に基く個別處分の場合に在りては回收機關に回收物件の引渡を爲したる日より三月以内に令第十三條の規定に基く個別處分の場合に在りては處分事項の實施終了の日より三月以内に損失補償請求書を朝鮮總督に提出すべし、但し令第六條の規定に依る道知事の個別處分に依る損失補償請求書は當該道知事を經由すべし

第十七條 前條の損失補償請求書には左に揭ぐる事項を記載すべし

一、補償請求の事由

二、補償請求額及び其の算出の基礎

三、其の他參考と爲るべき事項

第十八條 令第十五條第二項の證票は別記様式第四號に依る

附則

本令は昭和十八年九月一日より之を施行す

石渡顧問歸任

【福岡電話】要務打合のため歸國中であつた國府經濟顧問石渡莊太郎氏は歸任のため卅一日午前福岡發、空路上海へ向つた

投資の健全化 今こそ御所有證券再檢討の好機
證券投資に關する凡ゆる御相談に應じてをります
健全投資資料贈呈
大原證券 京城・中區・明治町

特別價格報獎制度 四月一日に遡り實施

【東京電話】政府はかねて緊急物價對策に基く價格報獎制度要綱により特別價格報獎制度を實施すべく具體案につき關係各廳において鋭意研究中であつたが、このほど成案を得るに至つたので差當り石炭鑛業、銅鑛業、化學肥料製造業および造船工業に對しこれを實施することゝなつた、これら物資の特別價格報獎は先般發表され價格報獎制度要綱に基き大要左の要領によりこれを實施する

一、報獎基準生産量の決定

1 石炭鑛業、銅鑛業および化學肥料製造業については物動計畫における生産量を各工場事業場に割當る數量を基礎として報獎基準生産量を決定す

2 報獎基準生産量は各工場事業場につき概ね六ケ月毎に定めるがこの數量が資材勞務などの配當量變更などにより不適當と認められる事態が發生した場合は生産條件變更の程度に應じこれを更改することを得る なほ當該物資の生産に際し中間生産物ある時はこれについても基準生産量を定めその生産ならびに用途別計畫配當確保の措置を講ずる

3 造船工業については生産量に替へ生産期間をもつてすることゝし、その基準生産期間は前二項の趣旨によりこれを決定する

二、報獎金總額の決定

報獎金は報獎基準生産量を越えて增産をなしたる場合または報獎基準生産期間を短縮したる場合にこれを交付することゝし報獎をなすべき期間において支出を豫想せられる總額が概ねその期間における當該物資生産部門の人件費總額の十パーセントに相當する金額の範圍内となるやう單位生産量または單位生産期間につき定額的にこれを定める

三、報獎金の交付

1 報獎金は全額國庫負擔とし原則として當該物資の價格調整期間（該當期間なき時は適宜これを定める）を通じ原則として六ケ月後に『造船工業については一隻毎』に生産の上これを交付する、すなはち石炭鑛業については日本石炭株式會社、銅鑛業については帝國鑛業開發株式會社、化學肥料製造業については日本肥料株式會社、造船工業については産業設備營團を通じて報獎金を交付する

2 基準生産量（または生産期間）決定に關する資料につき虚僞の報告をなしたる場合、報獎金を得んがため他の工場事業場若くは時期における所要を顧みずまたは他の生産を阻害しまたは生産品の規格または性能を低下したる場合、その他報獎金の交付を適當ならずと認める場合においては報獎金はこれを交付せず、または減額する

3 當該物資につき現に增産獎勵金その他特別價格報獎に類似せる制度ある時はこれを廢止する

四、報獎金の處分

1 特別價格報獎により企業の取得すべき金額は企業者がもつとも生産增強に寄與する如く處分することを期待してゐるが報獎金の範圍内において役員社員および勞務者に分配する場合には一定條件の下に會社經理統制令および賃金統制令の許可を不要とすることとし報獎金交付に當りその旨企業者に對し通知する

2 特別價格報獎中企業の基礎強化ならしめるなどの目的をもつて社内に留保せられたる部分に對しては租税減免の措置を講ずる筈である

五、實施時期

特別價格報獎制度は本年四月一日以降よりこれを適用する

いて豫め基準生産期間を設定し、この基準生産期間を短縮して竣造したる場合にその短縮日數に應じ一隻毎に契約價格に對する一定率の報獎金を交付するもので、その取扱は産業設備營團に委ねられることとなつてゐる

しかして右の基準生産期間は船の場合は、船體製造期間（龍骨据付け期日より進水期日まで）と船舶艤造期間（龍骨据付け期日より竣工期日まで）を合して報獎金を算出するが、これは船臺を一日も早く明けて、つぎの龍骨を据付けるとともに船全體の艤造期間短縮を狙つたものであり、また主機、機關主機用艤造品の場合は工事着手期日よりその工場内竣工期日までを基準生産期間とするものである、なほ本報獎は本年四月一日以後に起工または着工のものすべてに適用される

木造船にも適用

【東京電話】卅一日の閣議において緊急物價對策に基く價格報獎制度の造船への適用が決定したので遞信省では同省所管の長さ四〇メートル未滿の計畫造船の船舶（小型機船）および木造船に對して報獎制度を實施することとなり、卅一日その旨發表した、今回の報獎制度は差し當り同省所管船舶（但し長さ一五メートル未滿の漁船を除く）の船體、主機（軸系、軸は除く）推進機を含む）機關、主機用艤裝品について實施するが、その方法は造船業者に對して政府にお

資源開發調査團 第一陣あす目的地へ

地下資源開發のために内鮮滿の科學技術陣を動員、内地に呼掛けて總督府が計畫した緊急調査團は、愈第一回派遣隊の顔觸れも揃つたので一日午前上瀧殖産局長より辭令の交附を受けた後、小磯總督及び田中政務總監に挨拶、激勵を受けて十一時より全班員集合打合せを行ふ、同夜は一行の壯途を祝する田中總監の招宴に臨み二日午前中に慶北第化班に出發する今井（東大）班を先發として引續き各班は目的地に向け出發する

工業藥品配給案 きのふ統制會で査定

朝鮮曹達工業藥品配給統制會は第三四半期に於ける苛性曹達、曹達灰、鹽酸、硫酸、液體鹽素の登錄外需要者よりの新規申請につき卅一日總督府係官臨席の上査定會を開いた、右のうち査定通過のものは九月中旬東京に開催の日滿支曹達需給協議會の結果に基き實需上の生產と睨み合せその配給を決定する

資材の一括購入 油脂統制會が先鞭

油脂統制會は他の統制會に魁けて資材の一括購入斡旋を實施することとなつたが、朝鮮支部では朝鮮に於ける共販機關の設置困難な事情に鑑み原料別各統制團體と交渉、確保に努めてをり、七月以來、化學工業藥品については

▲石鹼關係＝曹達、硫酸

▲蠟燭關係＝パラフイン

▲塗料關係＝用材、ベンゾール

等殆ど手當濟みといふ好成績を收めてゐる、右は勿論各會員よりの要求そのまゝが確保されたわけではなく各會員の要求を取纏めて統制團體に交渉、査定の上配給決定量を更に統制會支部で分割配給量を決定するものではあるが各會員個々によつては資材入手困難な折柄統制會今回の措置は非常に喜ばれてゐる

乾草堆肥增産戰 各道、決勝點へ驀地

本社調査

半島全農業地帶を蔽ふ乾草堆肥增産戰は九月の聲を聞くと共に愈々第三期戰に移行したわけである、而して各道における三期戰前の現況は本社通信網からの報告を取纏めて既に報道したが前回漏れた全羅南道、江原道、黄海道及び咸鏡南道の四道における官民總力を擧げての肥料戰の現地報告を次に揭げよう

必ず達成する 穀倉黄海の面子

【黄海道】穀倉黄海道では總力運動の實踐事項として七月から九月迄四ケ月に亙り堆肥增産運動を展開し年間所有量を反當三百貫とし特に夏季增産目標を反當二百貫として目標生產必成に邁進しつゝある、特に八月十三、十四兩日開催された全鮮草刈大會で本道出場選手が全部入賞し增等の實力を示したのは黄海道の底力の然らしめたもので堆肥增産の目標達成も期して待つべきものがある

全南は九割見込 堆積場に最後の拍車

【全羅南道】穀倉全南道では今年十五萬二千萬貫の堆肥大增産目標を樹て乾草堆肥增産運動と一體化し道、府、郡、邑、面等組織的な督勵陣を整備し四月下旬から本格的指導準備着手に七月下旬から增産督勵に乘り出した結果八月廿日現在の積込實績は目標數量に對し四割の六億萬貫、耕地反當四百貫の目標に對し反百六十貫の積込みに成功したので、道では更に九月中に目標達成を期するべく馬力をかけてゐる、なほ道では增産の動態をみるべく堆積場の設置に拍車をかけ八月末迄に目標四十二萬個所を完了せしめるべく目下各部に呼びかけ積極的督勵をなしつゝあり、廿五日現在では約九割に達したので月末迄には裕に完了する

反當り三百貫 江原道の目標

【江原道】本道に於ても總督府堆肥增産運動に呼應し反當三百貫（外に夏季堆肥として二一〇貫）を目標に農業團體は勿論聯盟の末端に至るまで緊密な連絡の下に目標の達成に邁進を續けてゐるが、特に草刈日を設定して、部落聯盟は總力を擧げて一齊刈取に從事せしめる外草刈週間には指導者が部落に泊り込み一戸一人以上必ず草刈にかりたてゝゐる月一杯迄にはこれが目標達成する見込みである、また堆肥と列んで綠肥の增産にも抜かりのない本道は本年度秋季の綠肥面積を六百四十町歩に擴張九月五日迄には全栽培地の播種を完了する方針の下に各地適期栽培の督勵隊を繰出すことになつた

搖がぬ堅陣 咸南の進軍譜

【咸鏡南道】反當り三百貫、一億一千九百五十萬貫の堆肥を是が非でも增産して決戰食糧の增産確保に搖がぬ堅陣を布かうと七月以降道内を擧げて堆肥增産運動に邁進した咸南道では既に二回に亙る草刈強調週間を設けて強力な運動を展開、八月廿日現在本年度草刈目標量十三億二千三百萬貫に對する四割強の五億二千萬貫を確保、九した

朝陽鑛業六分据置

朝陽鑛業では卅一日午後一時半本社に總會を開き、當期利益金處分案（配當年六分据置）を附議可決した

東洋輕金屬の楊市工場進捗

本年度の半島アルミ增産に最も期待される東洋輕金屬の楊市工場の建設は豫期以上の進捗を見、第二工場の電解槽〇〇基はこの程全部が完成、全運轉をつゞけてをり第一工場も既に據爐を開始、近く通電を見る豫定である、又第三工場も目下上屋建築中であるが一方、三池のアルミナ工場もすでに第二期擴張工事中であり、建設は大體旅行的に行はれてゐるので、アルミナ供給も大して懸念すべき狀態ではない

隨想錄

決戰生活が、衣服の簡素化から出發することは、今更說くまでもない▲その意味で、大日本婦人會京城支部が『和服は長袖を斷ち、朝鮮服はチマを簡單に改めよう』と決議したことは時を得てゐる▲この實行には、いろ〳〵の方法もあらうが、先づ働く婦人から着手して行くのが捷徑だと考へられる▲即ち役所でも會社でも、そこに働く婦人にそれを實踐させれば、瞬く間に働く婦人層には徹底して行く▲甲の會社に働く婦人も、乙の役所に働く婦人も、丙の店に働く婦人も決戰服を纏つてゐるといふことになれば、働いてゐない婦人は、決戰服を着てゐない婦人だといふことになる▲昔ならいざ知らず、今の世に〃働かざる婦人〃といふ烙印は嚴しい制裁を意味するから、街を歩く婦人も戰時服に轉向するに急ぐない▲然し別に新しいものを作るのでは埒が明かない。今までの着物を改造して、その殘り布は修繕の時のために用意して置くか、別の用途へ差向ける▲但し何でも古いものを更生しさへすればよいかといふに、それは違ふ。工夫と思慮の問題が伴ふ▲先日も和服をモンペに改造したと思はれる婦人を見たが、それが古い模樣入りの絽だつた ので、夕陽に脚が透いて見えてゐた▲戰爭といふ こと、決戰といふことを今少し身近に感じたら、そんな江戸後の服裝ではすまされない筈だ▲恰度廿年前の今月今日、あの關東の大地震を體驗した人なら、あの時の見榮や外聞をかなぐり捨てた眞劍な人々の姿を思ひ出すだらう▲衣生活の簡素化位、朝飯前のことである。

特殊鑛增産を現地に視る

東洋最大の水鉛鑛 〃增産だ、もう一發破もう一車〃

長水水鉛鑛山

朝說國防彩發聞夕入坑內尺一千切羽陣頭更激勵忽滿鑛車喜樂眼

合宿の床の間に揭げられた軸は現朝鮮軍報道部長長屋少將の書である、襖を開ければ大理石に似る真ッ白な石で築かれた崖の上を二本のレールが崖の先端まで延びて、その遙か彼方には重疊と重なり合ふ山々が雄大な背景をなしてゐる肌寒いばかりの爽氣漲ふ山の朝――此處は全州から七十六粁、トラックで三時間半、全北長水郡溪内面長の水鉛山である、大東亞共榮圈内最大の水鉛鑛（モリブデン）鑛山がこれである

戰時下モリブデンの重要性については今さら云ふ迄もないことではあるが、その製鋼への利用はさう古いことではない、併し過去の日本刀、凡そ銘刀と云はれる程のものなら現在分析した結果は、多かれ少かれタングステンと共にモリブデンが含まれてゐると云はれ秘傳とした過去の日本の刀匠の炯眼には今さらながら敬服の外はない、その強靭な粘度性と堅固性はタングステン鋼にも優り艦艇の裝甲板を初め精鋭な

科學兵器

製作のためには絕對必要なものである、しかしそれ程に重要なこの鑛物も遺憾ながら世界産出の九三％を敵米國が有し殘餘の七％が其他の國より產出するものであり、それも大部分は諾威、及びメキシコで占めてゐる、共榮圈内では滿洲の楊家丈子とこゝ長水が主要なる鑛床であるが、特にその品位よりいつて長水が最大のものと云へよう、曾ては部落民が鉛の代用程度に使つてゐたこの長水水鉛も今や大東亞戰下、米英擊滅のため急速な開發、增産を必要とされるに至つたのである

一夜を合宿の世話になつた記者は午前六時のサイレンに叩き起されあわてゝ朝食、身仕度を整へ坑口に駈けつけた、坑口前の採鑛事務所には早一の方の鑛員多數が出勤してゐた、坑内勤務は一の方が七時から三時迄、二の方が三時から十一時、三の方が十一時から七時迄と何れも八時間宛の三交替である、やがて七時ともなれば『集まれ、右へ倣へツ、番號ツ』始業前の朝禮が行はれる（寫眞參照）すべてが軍隊式規律でピチピチと元氣がいゝ、宮城遙拜、默禱と終つて坑口で立止り坑內に對して脫帽の禮をなした後入坑する

記者も直ちに坑内作業を見るべく採鑛主任に隨つて入坑したが現在坑道は浮游選鑛場から直線に延びた運搬坑道が三百五十米で、南北に走る鑛脈へほぼ直角に着脈、こゝから北へ一千百米南へは四百四十米の水平坑が伸びてゐる、更にこの着脈點より垂直二百尺の竪坑が掘り下げられ、百尺毎に下一番、下二番の兩水平坑道が掘り進められてゐるが、目下の狀態では下一番坑が南北合して四百十米、下二番坑が四十五米といふ

進捗ぶり

である、記者は下一番、下二番、兩坑を隈なく觀察したが幅一米から一米に及ぶ真ッ白な硅石の脈中に黑々とした水鉛鑛が點々と現はれてゐるさまは猶に他の坑内に見られぬ美しさである、坑内作業は〇〇名の鑛員の外〇〇名の德大が從事してゐるが、各切羽ではN七五ドリフター、S四九ジャックハンマー、R三九ジャックハンマー、一、〇〇一ストーパー、AS〇一ハンドハンマー等の鑿岩機を縱横に驅使して水平掘進、掘下り、上向掘進と血みどろな敢鬪をつゞけてゐる

現在、下一、二番坑からの鑛石は垂直坑のスキップ捲によつて捲上げられてゐるが、鑛山側では最近の著しい出鑛量の增加に對應し新たに〇〇馬力のゲーヂ捲を增設することゝし、目下據付擴張中である、十一月頃には完成豫定とのことであるが、更に主要選鑛の動力化も計畫、現在一日の出鑛粗鑛〇〇〇トンを倍加せしめる方針で、その結果、現在〇〇〇トン處理の浮游選鑛場では選鑛能力が不足するので金山整備による遊休選鑛場を購入すべく折衝、岩屋所長が、京城へ出かけて總督府と折衝中とのことであつたが、折よく全州で出會した所長の話によれば交渉が纏まつたとのことであつた、現場作業の視察を一應終へて事務所で、勞務者の厚生施設その他による增産對策について聴く

現在勞務者は男〇〇〇名、女〇〇名の合計〇〇〇名で增産期間に於ける增産計畫に對しては約〇〇名の不足であるが、これは金山よりの轉進者と地元部落よりの希望者によつて大體充足し得る見込みである、しかし萬一の場合は積極的な勤報隊や勤勞報國隊の出動が必要であらうと云ふ、勞務者訓練の爲には現場別に每朝の朝禮は他と變らぬが、出退所時には山上にある神祠に拜禮、一日と十五日には全員これに參拜する、更に全從業員を年齡別で七ケ分隊に分ちそれ〴〵指導者を任命し八、十八、廿八の三ケ日は午後四時から七時迄

定期訓練

を實施するそのために運動場が設けられてゐる、そしてこゝでは訓練の外、家族を含めた運動會、映畫會も催されるのである、住宅は既設のもの〇〇〇戶であるが、現在八百坪を拓いて十七棟九十四戶が建築中で住宅問題も年內には完全に解決されることゝなつた、たゞ全州から七十六キロ、唯一の部落たる長溪里からでも六キロといふ山間地だけに、日用生活品の入手は決して容易とは云へぬが、それでも全州への出鑛のため往復するトラックが歸途、資材と共に日用品を積んで歸つて來る、だから山にとつてトラックの歸りは何よりも愉しく待たれるものである、野菜の如きは職員、勞務者が附近の山地を開墾して栽培、殆ど自給自足してゐる、『去年の春は猪狩をやりましてねえ、でつかい奴を三頭射止めましたよ、これは一つ新聞に書いて下さいよ』東北訛りの若い選鑛主任がさう云つて笑つた。このあたりには猪の外、ヌクテやノロも出沒するとのこと、併しながら捕つたら忽ち食膳に供せられるのは敢て斷るまでもない、山間地にあることはまた醫療施設の不備、兒童教育への困難等の問題をも提供してゐるが、戰場を想へば、戰爭とこの山の使命を想へば――と皆々不自由と困難によく耐へて敢鬪を續けてゐる『增産だ、もう一發破、もう一車』『勝ち拔け決戰、掘り抜け水鉛』標語があちこちに貼りつけられてゐる、事務所の壁間に廿餘枚、ズラリと揭げられた獻金感謝狀、時局鑛山に增産の鶴嘴を揮ふ從業員の時局認識の深さを物語るものでもあらう

前年度增産一等賞の榮冠に輝くこゝ昭和鑛工の長水鑛山、今年も亦恐らくその期待を裏切ることはあるまい（渡邊特派員記）

【完】

肺患者に急告…

……まちがつた治療法の爲あたら人生を失ふ肺病ロクマク患者よ、早く正しい肺患征服の道によりて治しませう。お醫者様の體驗をもとにした全快『肺病根治の眞理』と『樂草療法』の光明のあなたへ」の二冊の本を、寺から申への御禮として

無料送呈いたします

今スグ『京城日報』で見たと書いて左記へハガキをお出しなさい。そして早くこの方法により御恙を治して喜びの光明にかゞやく日をお送り下さい……。

大阪府布施市 功德山德林寺

スルフォンアミド劑の大量療法に

靜脈用 ポンシール 注射液

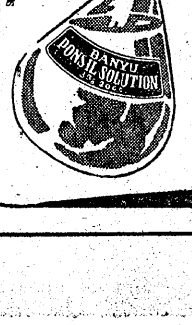

本劑は一回〇・六瓦—一・〇瓦の大量を靜脈内に注入し得るが故に内服スルフォンアミド劑の企及し得ざる効果を期待せらる。

適應症 急・慢性尿路疾患、丹毒、敗血症、中耳炎、膀胱炎、腎盂炎、產褥熱、其他化膿性諸疾患に賞用せらる

包裝 一號（三％ 一〇cc）五管入 一〇管入 五〇管入
二號（五％ 一〇cc）五管入 一〇管入 五〇管入

製造發賣元 東京市日本橋區本町二丁目 萬有製藥株式會社

出張所 京城府永登浦町二丁目四十四番地 電話本局五五〇三番 振替口座京城二六六番
大阪・名古屋・奉天・大連・天津・北京・青島・上海

づつうにサール

第三回決算報告 (昭和十八年五月三十一日現在)

貸借對照表

資産の部	圓
土地建物勘定	二七、三七五・〇〇
機械器具勘定	三、四九五・八七
什器勘定	四、四〇九・五〇
有價證券勘定	九、〇二〇・〇〇
營業權勘定	九、一〇〇・〇〇
材料勘定	二八、一八四・五九
製品勘定	九、〇三〇・九六
賣掛金勘定	一四、九九九・五〇
預ケ金勘定	一四、三二六・七七
金銀勘定	四〇、四六四・三〇
假拂金勘定	[illegible]
合計	三二四、九七三・八九

負債の部	圓
資本金勘定	一九五、〇〇〇・〇〇
借入金勘定	一一、〇〇〇・〇〇
買掛金勘定	一〇、五〇〇・〇〇
假受金勘定	七、〇〇四・八六
法定積立金勘定	八、二〇〇・〇〇
前期繰越金勘定	[illegible]
當期純益金	[illegible]
合計	三二四、九七三・八九

右之通候也

昭和十八年八月

株式會社西鮮皮革製造所

強補 精血 入蔘補養錠
高麗人蔘製劑
一般虛弱、榮養障害、病後恢復期、産前、産後、ヒステリー、消化不良、植物性ホルモン、補助
十日分 九〇錢 二十日分 一・八〇 共稅
三榮藥品商會 京城府黄金町二丁目五〇番地 電話本局②七六六七番 振替京城一六一五九番

社名變更謹告

昭和十八年九月一日ヨリ社名ヲ左記ノ通リ變更致候間此段謹告仕候

舊社名 丸宮商事株式會社

新社名 丸宮實業株式會社

取締役社長 宮林德三郎

本店 京城府中區長谷川町七二番地 電話本局②七〇六・七〇七・七〇八 七〇九・七二〇・七二一・七六三

出張所 受信略號 ケイゼウマルミヤ 釜山・群山・平壤・元山・淸津

日本鋼管見習工募集

應募資格 （一）大正十四年乃至昭和二年出生（戶籍面ニ依ル）ノ男子ニシテ（二）國民學校ヲ修了シ（三）心身異狀ナキ者

提出書類 （一）履歷書（二）寫眞（三）戶籍謄本（四）學業成績證明書及所見表

銓衡 （一）九月十六日、九月十七日毎日午前八時、晴雨ニ不拘面接ノ上採否即日決定ス（二）當日ハ鉛筆又ハ萬年筆、辨當持參ノコト

待遇 相當優遇ス

京城職業紹介所

畏し國土防衛に大御心

侍從武官御差遣

佐野防衛總參謀長謹話

【東京電話】いよ〳〵苛烈なる決戰下國土防衛は寸時も忽せに出來ぬ秋、畏き邊りでは國土防衛の第一線にあつて日夜戰備を固くし、國土防衛に挺じつゝある防衛部隊に對し、その勞を犒はせ給ふ有難き思召をもつて昨年六月西部軍に、本年五月一日には防衛總司令部に、同上旬東部軍に、同中旬中部軍にそれ〴〵侍從武官を御差遣遊ばされ、更に本月中旬より下旬にわたつては北部軍に對して同樣侍從武官を御差遣あらせられ、ここに内地關係防衛部隊のすべてに對し有難き思召を垂れさせ給うた、今や内地各防衛部隊は擧つて國土防衛に一死奉公その任務に邁進すべき決意に燃えてゐるが、右につき卅一日防衛總參謀長佐野忠義中將は左の如く謹話し、いよ〳〵訓練に努め戰力を充實し誓つて國土防衛の重責を全うし聖慮に應へ奉るべき軍ならびに防空諸部隊の赤誠を披瀝した

天皇陛下におかせられましてはさきに防衛總司令部をはじめ東部軍、中部軍、西部軍に侍從武官を差遣はされ、とくに防衛部隊を實視せしめられましたが、この度さらに近く北部軍に對しましても同樣に侍從武官を差遣はされました、重ね重ねのこの有難き思召を拜し、とくに國土防衛に大御心を注がせ給ふ聖慮のほどを拜察し奉り洵に恐懼感激に堪へないのであります、將兵いよ〳〵緊張して參りました、私共軍ならびに防空諸部隊はともにますます訓練に努め戰力を充實し日夜戰備を怠らず、誓つて國土防衛の重大任務を全うし、聖慮に應へ奉らんことを期する次第であります

學ぶ〝皇國農民道〟

晴れの隊員を全鮮から選拔

内地派遣の農報隊

内地農村における銃後奉公の實情と進歩せる營農法とを學んで皇國農魂を涵養し半島に植ゑつけようとの意圖の下に例年内地各農村隊合出征遺家族宅に奉仕して來た朝鮮農業報國青年隊が本秋初めて總力聯盟、朝鮮農會、毎日新報及び本社の主催により秋のお手傳ひに派遣されることとなつたが、總力聯盟では派遣要綱を決定、このほど各道に隊員の銓衡方を依頼した、收穫時の農繁期を目指して初めて秋の内地農村にゆく農報隊員は三百五十名、十月十六日から十一月十四日まで卅日間、岡山、廣島、鳥取、島根四縣の銃後農村に内鮮一體の逞ましい勤勞奉仕を致す、選拔される隊員の資格は十八歲以上卅歲未滿のもので公立農民道場又は農業補習學校修了生、現に部落の中堅として敢鬪しつつある者、一箇年以上農業に從事し相當の體驗を有する者のうち品行方正、身體强健かつ國語會話の自由に出來る者となつてゐる、班長は現に公立農民道場又は農業補習校の職員にして營農に關する實際的體驗者とする、選拔された隊員は各道班毎に約一週間合同訓練を受け隊員としての心構へを涵養した上十月十二日までに京城に集合、朝鮮神宮に參拜、出發奉告を行ひ小磯總督、波田聯盟總長に挨拶、いよ〳〵十三日京城を出發内地に向ふ、内地に於ける配屬は一町村一班とし戰爭勇士を出せる農家又は應召農家に各一名宛割り込んで家族の一員となり、内地農村の醇朴なる家族主義の美風を身につけ合理的かつ進歩的營農法を學びながら皇國仕奉精神を體得しようとするものである、派遣日程は追つて發表されるが派遣隊員の分縣要領は次の通りである

▲岡山縣八十九名（班長四名）―京畿廿三名、忠北廿名、忠南廿三名、全北廿三名
▲廣島縣九十二名（班長四名）―全南廿三名、慶北廿三名、慶南廿三名、黃海廿三名
▲鳥取縣八十三名（班長四名）―平南廿三名、平北廿名、咸南廿名、咸北廿名
▲島根縣八十六名（班長三名）―江原道八十六名

袖は元祿

秋の衣更へはこれに……

長袖を斷ち、心のムダを絕つ…秋風と共に街頭を往く婦人の決戰調もキリッと本調子となる、アッツ魂を今こそ銃後に生かし女も子供も老人も〝必死必勝〟の信念を胸に問ひ胸に堅持して衣の生活に見事な更生を示す、めつきり涼氣を覺ゆる朝夕に早くも決戰調の衣更への季節となる、百貨店の飾窓も婦人標準服に季節を示す人形の〝盛進軍〟だ『皆さん長袖を斷つて決戰生活の實踐に今こそ蹶起いたしませう……』と腕を張り手を振つて呼びかけてゐるのだ、厚生省制定婦人標準服は二丈四尺で足り從來の一反から六尺の帶が取れる、袖は元祿、舟底型など行動が自由で雄々しい決戰調に街頭はすでに大きく謳はれてゐる【寫眞＝短袖の秋衣に着更へた人形】

けふから 鮮鐵の非常輸送態勢

熾烈な決戰に勝たねばならぬ銃後兵站の戰力增强を期してけふ一日から重要鑛物及び木材の飛躍的增產を重點的に推し進めることとなり、火の玉となつてこれら增產に挺身する鑛山と木材伐採の山元に呼應して圓滑なる輸送を計るため鮮鐵は鮮内全輸送機關を非常輸送態勢に置いて一日から十月卅一日までの二ケ月間を〝重要物資輸送完遂期間〟と銘打つて必死必成の輸送態勢强化を斷行する

この重要物資非常輸送の實行目標として採りあげられてゐる重點は

士氣の昂揚 輸送戰士として戰局が、苛烈から更に嚴酷の度を加へつゝある戰線の模樣を確りと認識して、輸送陣に負荷される責務を十分に認識し、旺盛なる責任感によつて、輸送の不圓滑から戰線或ひは銃後の生產陣に【停頓】を來すことがいささかでもあつては皇國に對し申譯ないとの觀念を强く肝に銘じ既定以上の輸送目標を確保するやう熱と誠意をもつて當る

輸送能率の向上 徒らなる形式に捉はれず無駄を除き創意工夫によつて積極的に現場に働きかける

計畫輸送の徹底强化 統制機關とか荷主と極めて緊密なる連絡を保ち計畫された輸送物資を停滯さずしかも重點輸送に當るとともに貨物及び附屬品の計畫的な運用に細心の注意を拂ふ

小運送力の增强 如何ほど機關車と貨車を百パーセントに運行しても荷役力の不備等によつて貨物の積込が不調であり、貨物が驛構内まで搬入されない場合は重點輸送は水泡に歸するので、トラック荷馬車及び【荷役】力を徹底的に强化する

報告の正確化 杜撰な報告書類では貨車の運行に齟齬を招き支障を起して遂には空車を走らせねばならない結果に陷るので常に現場の實情と計數に間違ひのない報告をしかも速かに完結することが肝要である

かうした重點を設けて全輸送機關は戰爭目的のため一輪といへども空費を許さず戰爭勝利のための驀進を決行するもので輸送關係者のみでなく一般も全力を結集してこの非常輸送への協力を要望してゐる

勝つための驀進だ

〝重要物資の輸送に鐵壁の陣

一方鮮鐵交通聯盟は九月の實踐徹底事項に〝親切强調の徹底〟〝重要物資輸送增强〟の二項目を掲げて仕奉隊員の【猛烈】な活動と一般の自肅反省による絕大の協力を待つことゝなつた、實踐徹底の申合事項によると米英を徹底的に擊滅するには我々は益々鞏固なる團結力を增强しなければならない、戰局は日毎に深刻の度を加へて來た、この團結力の根底をなすものは親切心である、しかし各職域にはまだ〳〵人情味薄く不親切な者や自己の仕事に對する愛着、愛護の念に缺け國家觀念に燃ゆる職責完遂に不誠實な者があつて團結心に惡影響を及ぼし戰力增强を阻害する者がある、これはお互ひが相糺めるとともに輸送陣において【率先】垂範し社會の公器たる輸送機關から及ぼさう、これがためまづ第一に

◇一般民衆に親切の範を示す意氣で接しよう
◇聊かも私情私心を挾まず明朗な心境態度で一般の相談相手となろう
◇一箇の荷物の破損でも公務員の過誤は一般の物心兩面に大きな影響を與へるので事務は確實敏速のうちにも熱誠をもつて當る
◇言語は常に上等な言葉をもつて應待する
◇旅客公衆の指導案内には誠心をもつて奉仕する
◇服裝は端正にするとともに制服制帽の職員は座席を占めず一切旅客に讓らう
◇職員指導者級の自覺と事故絕滅へ協力
◇現場指導者は夜間の【巡視】を勵行する
◇不正事故防止を目的とする特種班組織とその活用の徹底
◇荷物事故防止に關する特別行査を行ふ

これら旅客を主とした親切强調運動のうち特に注目されるのは不正事故防止と世間注視の〝拔荷〟防止につき特種の防止隊の結成で猛烈な活動によつて拔荷犯人の逮捕と拔荷の實情調査による防止、更に荷物の紛失犯人の逮捕に功勞のあつた者、紛失、不着荷物を特別の努力によつて發見した者に對してはそれ〴〵特別の行賞が行はれることゝなつてゐる點である

◇……◇

次は重要物資の輸送增强の申合事項で海運の陸運轉移に伴ひ計畫輸送物資は激增し重點的に非常重要物資の鐵道に移りしかも【生產】擴充の諸計畫は小運送の增强によらねば斷じて可能の狀態にある、しかし輸送力は限度があるがこの限度を乘り越え激增貨物の增强に對應するには自ら挺じて輸送するの覺悟と細密な計畫によらねばならない、その主なる協力事項は

◇指導者の責任觀念の振起により事故の絕滅と車輛の愛護の徹底的な整備
◇勤務時間外の輸送力增强に關する勤勞奉仕
◇荷役能率增强のため勤勞報國隊の申出は十分活用する
◇鐵道、自動車、運送店業の合法的連繫による能率の向上に絕對協力する

熱と誠意で

三澤事務官談

重要物資輸送完遂につき鮮鐵貨物課長三澤事務官は語る

鐵輪車輛はその一輪といへども空費あつてはならぬ、戰爭目的のためにのみ稼働させる決意がなくてはならぬ、……林の山元なりから貨車積込みまでの運搬直結輸送にまづ全力をあげねばならぬ、これがためには小運送機關とこれにたづさはる者、荷役勞務者の決死的作業を要請する、熱と誠實これで行かう

總てを生產へ

若木事務官談

重要物資の輸送に協力するため一般旅客の心得につき鮮鐵旅客課長若木事務官は語る

まづ勝利を、然る後に旅行を―と言ひ度い、國家的見地から見れば旅客交通は消費的である、從つて旅行は、公務、社用、前線から歸國する兵士、軍屬、重要工業勞務者等と言つた順序で私用旅行は抑制に抑制をしなければならぬ、そして總てを生產的な物資の輸送に讓る精神が欲しい、旅客はまた道義心に訴へお互ひ節約を第一次として互ひ積極的に親切心で觸れ合つて行かう

木材も兵器

不急な建築は見合せよう

木材も兵器だ―と總力聯盟では七月以來全鮮擧げて木材增產運動を展開して來たが、今回更に一般消費者の木材消費規正を全鮮愛國班員に呼びかけることゝなり次の通り實踐事項を示達した

▲不急贅澤な建物の新築、增築、改築を見合せませう▲不急な土木工事は成るべく實行を繰延べ又は見合せませう▲新築家屋は生活上必要已むを得ざる最少限度の間數に止めませう▲贅澤な家具、建具の新調、購入を見合せませう▲用材は努めて防腐、耐火處理材を使用しませう、さうすると使用年限延長により却つて經濟になります▲古木材、荷造、包裝材其の他の古木材は之を燃料にせず何回も更生利用しませう▲木材は其種類、大きさ、形狀に依つて適材を適所に使用しませう、例へば薪には枝條や小經木を充て長大材は用材に▲土木建築資材に成るべく木材代用品を使用しませう▲割箸、楊子、折箱、薄板の使用を節約し且何回も再生利用しませう▲薪や木炭の使用を成るべく節約して木材は一本でも多く用材に向けることに致しませう▲紙の使用を節約し製紙原料としての木材を少しでも多く用材に供しませう

朝鮮みやげ　製作直賣　パカチ工藝品　本町入口　大和軒

供出に遅れるな！

けふ實施　出たぞ！金屬特別回收令

はげしい戰ひの求めに應へて十八年度に豫定せられた金屬特別回收の實施計畫の完了をまたずに、非常回收令の一部を改正、けふ一日から愈々金屬回收令が實施される、大東亞戰は激化、その消耗戰に應へて金屬類、特に鐵、銅、鉛は鑛山と共に生產を一刻も急いで增强せねばならないが、これには銃後における資材の供出が最もその近道とされてゐる、こゝにこんどの非常回收は、從來の特別回收を强化擴大するにとゞまらず進んで企業整備に伴ふ設備の回收、未動遊休設備、不要不急設備の回收など積極的な金屬類の回收に重點を置いて比較的回收容易な鐵、銅、鉛物件を對象としてゐる、その主なものをあげると

鐵類（一）戰利品及び記念保存物、但し國民敎育に絕對的に必要な物、陣において特に存置を希望するものは除かれる（二）橋梁の欄干、照明用の裝飾金物、但し保安上に絕對必要な物は除外（三）競技場その他これに類する施設の上屋、スタンドなど（四）軌條、鐵軌工作物の一部（五）昇降機、但し乘用のもの五階以上に通ずるものは除かれ、これも必要の最少限度にとどめて他は回收、貨物運搬用、病院その他の施設として特に必要のあるものは存置（六）街路燈、但し燈臺燈や保安上に必要のあるものは除く（七）冷房裝置、但し病院その他の施設として絕對的なものは除く（八）看板、廣告板（九）日除用の金物

銅製品（銅合金製品を含む）（一）銅像、銅碑、この中皇室、皇族、王族に關するものと御像、一般の信仰の對象となりまたは禮拜の用に供する佛像、國寶または重要美術品の指定のあるもの、特に國民崇敬の中心であるものはこの回收から除かれ、その判別は總督府内、委員會で認定する、しかしてこの銅像の回收にはその場で解體して搬出るものはその場で解體、それが相當の勞力を必要とする場合は回收機關で處理し、青年團その他の勞力奉仕による回收で敬意を表する（二）神社佛閣類内の施設物（三）橋梁の附屬金物（四）車輛の附屬金物、但し保安上絕對に必要なものを除く（五）捺染ロール（六）水洗便所の調整器の一部、この外販賣禁製品など

鉛物件（鉛合金製品を含む）（一）遊休設備の鉛管、鉛板（二）水洗便所の調整器の一部（三）文鎭、敷物押へこの外器具類や從來の指定施設の外新たに道、府邑、面等公共團體に關する施設、その他二、三の施設を追加、物件廿五種、鉛物件の十四種を追加してゐる

九月の誓ひ二つ

親切と重要物資輸送に協力實踐

けふ九月一日――灼熱の夏から爽凉の秋へ入る、うだる暑さは去つて清新溌剌たる稔りの秋を迎へたのだが、いま常夏酷熱の南太平洋に皇國の興廢を賭けて血鬪敢戰する皇軍の苦鬪を偲び、銃後は寸時の一刻をも惜んで生產に愈々蹶起更に決して樂觀を許さない食糧事情を認識して農村は深刻對策へ、都會は愈々節米節食へ挺身するのである、一方、九月の愛國班實踐徹底事項である〝親切を盡し合ひませう〟〝重要物資の輸送に協力致しませう〟に呼應してけふ九月一日から全鮮津々浦々には親切運動と重要物資輸送協力運動が展開され國民總力を結集して道義朝鮮の確立へ、生產增强の發展による重要物資の輸送へ最高度の能力發揮を協力するのだ

九月實踐徹底事項

一、物の賣買にも親切を盡し合ひませう　決戰下愈々物が不足を來し不自由勝になる情勢に便乘して一部商人の間には横暴な態度をしたり、値段に依る不公平な取扱をするやうな不親切の事例が數多く見受けられます、此の外旅館や飲食店其の他の接客業者などでも横柄で不親切な取扱をする者が尠くない有樣です、一人の不親切な態度が多くの人心を荒ませ、戰力を殺ぐ結果となりますから、お互に相手の立場を思ひやり心から親切を盡し合ひ和やかな明朗な明るい氣持で此の時局を乘切ることに努めませう

二、重要物資の輸送に協力致しませう　決戰下輸送機關は今や其の全力を擧げて軍需の充足を目標とする戰力增强に必要な重要物資の輸送に日も夜もない活動を續けて居る有樣でありますから、お互に此際不急不要な品物は一包でも送らぬやう又娛樂的の旅行などは一切自肅するやう十分に氣を付けると共に重要物資の輸送貨の多い所や荷役不足の場所には進んで出動して輸送力の增强を援ける樣力を協せませう

戰意昂揚　全鮮短歌大會

十二日遞信事業會館で開催

決戰苛烈なる決戰下、日本精神の傳統としての短歌により文藝報國の熱意を昂揚披瀝すべく來る九月十二日（日）午後一時から京城府太平通遞信事業會館講堂で短歌部會結成第一回〝決戰昂揚全鮮短歌大會〟を開催、普く一般歌人の參加を期待する

應募規定 ◆詠歌（二首、決戰意識を昂揚せる作品）◆用紙（官製ハガキ、住所氏名明記のこと）◆締切（九月八日までに到着の分に限る）◆宛名（京城府光化門通國民總力朝鮮聯盟文化課内、朝鮮文人報國會短歌大會係）

大會順序 （1）開會（2）國民儀禮（3）挨拶―短歌部會長百瀨千尋（4）事業報告―短歌部會幹事（5）講演―東鄕局長寺田瑛（6）作品互選（7）作品發表及び批評（8）萬歲三唱（9）閉會

會費不要

主催　朝鮮文人報國會
後援　京城日報社

壯烈！アツツ魂を彷彿

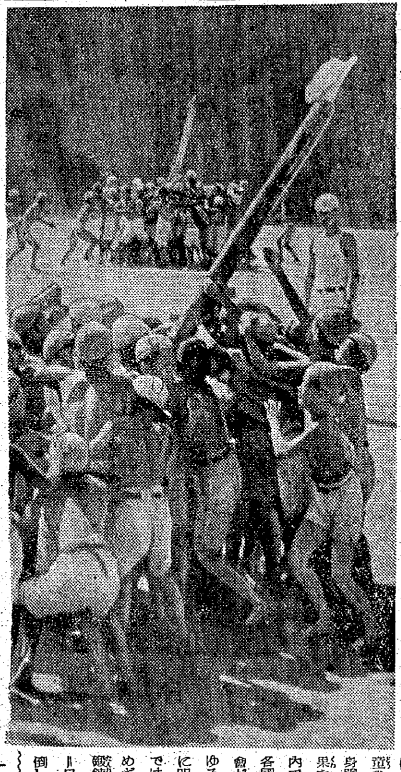

〝戰爭訓練始め〟の呼子が鳴ると紅白に分れた兩軍は入り亂れて激烈な攻防戰を展開、勇壯な〝櫓倒し〟が始まる、兩軍一致團結の敢鬪精神で次代の日本を背負ふ少國民は斷じて敵の櫓を倒さねば止まじの烈々たる鬪魂を發揮して壯烈な敢鬪精神が初秋の陽の光りの中に繰ひろぐ、これぞ皇國の秋季體練會の逞しい前奏なのだ、今年の體練會も決戰下となつて戰ふ兒童達の小さな胸にはアツツ島玉碎の精神を固く秘めて戰時色を豐かに盛つた國防競技はもとより〝江田島〟の海戰訓練である壯烈な騎馬戰、女子は薙刀訓練などに日本精神に溌剌たる體力を誇示してゐる、從來の國民學校體練會は個人競技に偏してゐたが、今年からは團體競技に重點を置くことになり、團體訓練によつて兒童の協同一致の精神と强靭な身體を錬成、實戰的訓練の成果をあげるのであるが京城府内では廿三日ごろから各國民學校の秋季體練會が一齊に天高く馬肥ゆる銃後の秋空のもとに開かれるが、各學校ではこの實戰的訓練をめざして早くも力强い鍛錬を開始した【寫眞＝日の出國民學校の櫓倒し】

秋の體練會愈々始まる

八年目から自作農

開拓民の成績頗る上乘

今春咸北茂山へ送出した五十戶の開拓民はその移住成績は上乘でこれに氣を得た道では分村計畫の緣に副ひ十月下旬より十一月上旬にかけて卅戶を第二回北鮮開拓民として茂山郡三社面延岩洞の朝川水事業地に送出することとなつた、この事業地は九千町歩に亘る荒蕪地で今後年二回は必ず入植しその事業に從事せしむるが開墾後七ケ年は小作農で八年目より自作農を創定し十五ケ年後には入植後四町歩の自作農となるわけである、開拓民は十八歲より五十歲迄の志望者を有するものに限られ土地耕作の外乳製品工場、鑛業、製材工場などの關係林の各種に亘り諸般用加工品の製造に從事せしめる

果樹苗木の契約に出張して參りました

お知らせ

リンゴ、桃、杏、梨、葡萄、柿、梅、栗、庭園樹、其他等を公定價にて御契約に左記へ出張して參りました。此の好期を充分御利用の上御來館出來ない方は速達、電報、電話にて御申込願ひます。

出張期間　九月一日より九月五日まで
出張場所　京城府南山町二ノ二　天眞樓旅館　電話本局六四九番七三番
京都府桃山驛前　京都農園　係員　大久保喜人

皇軍慰問へ

藤原、高木氏ら滿洲へ

【釜山電話】聲樂家藤原義江、高木東六兩氏は廿一日釜山通過〝興亞〟で北行したが兩氏は先づ北京から蒙疆に奉仕で北支の護りに晝夜を分たず勞苦を續ける皇軍勇士の慰問行脚の旅を續ける

本社寄託獻金

―三十一日扱―

國防獻金【陸軍】▲十圓京城府櫻井町一ノ一占部逸夫▲五圓五十錢京城府光化門通京城府金管理所泉敏男

恤兵金【陸軍】▲百圓京城府三坂通一〇五ノ九九佐藤七郎▲五十圓京城府鐵路局新橋町三五井上良【海軍】▲百圓京城府三坂通一〇五ノ九九佐藤七郎▲五十圓京城府鐵路局新橋町三五井上良▲二十六圓五十錢京城府太平通二ノ三五五誠和工科學院生徒一同▲十圓京城府中區長橋町四三鈴木淸民

累計國防獻金　九十三萬七千二十六圓二錢
恤兵金　二十五萬六千六百五十七圓三十錢
總合計　百十九萬三千六百八十三圓三十二錢

徵兵制施行事業資金
―三十一日扱―
▲六百二十六圓六十錢京城府明治町々會
累計　七千四百六十一圓三十三錢

話題特急

☆……煙草を賣るばかりが能ではないと京城府内の煙草小賣人が一千人の勞力奉仕をする――時局の要請に應へて煙草需要の增加に一途に挺身する工場の女工員の勞苦を偲ぶ勤勞奉仕をと小賣人から發起した

☆……小賣人は一日から日曜、祭日を除く廿日間、西大門區義州通工場で十六日間、八百人、つづいて東大門區仁義町工場で四日間二百人合計一千人が工場側の指導の下に勤勞奉仕をする

頭痛かぜねつに　ネツサル　頭痛、かぜねつ、齒痛の症狀を消散し副作用なし　藥價 〇・三〇 一・〇〇　東京府三タカ町公園南通り　貴化製藥株式會社　全國藥店に有り

社名變更謹告
昭和十八年九月一日ヨリ當社社名ヲ左ノ通リ變更致候間此段謹告仕候
舊社名　株式會社大澤商會
新社名　大澤產業株式會社
本社　京都市中京區三條通河原町東入
營業所並ニ工場所在地　札幌・東京・名古屋・京都・舞鶴・大阪・神戶・姬路・吳・宇部・小倉・大分・大牟田・佐世保・大村・長崎・京城

高速度精力增進　綜合榮養强壯劑　科學的人蔘製劑　ジンセン　蔘仙錠　大阪道修町　蔘仙莊

軍屬募集　京城在勤海軍武官府
當武官府準備者ノ外左記ヘ參照ノ上履歷書（自筆）及戶籍抄本ヲ九月十日迄當武官府人事係宛郵送サレ度
一、募集範圍　事務員、給仕（以上男女ヲ問ハズ）守衛、運轉手
一、居住地區　京城府ヨリ通勤シ得ル者
一、銓衡　書類審査ノ上通知ス、不採用ノ場合ハ履歷書返戾ニヨリ不採用ト知ルベシ
昭和十八年九月一日

第一期決算公告（昭和拾八年七月卅一日現在）
貸借對照表

科目（借方）	金額
資產	[illegible]
設備	[illegible]
有價證券	[illegible]
前拂金	[illegible]
未收金	[illegible]
商品	[illegible]
預金	[illegible]
現金	[illegible]
損失金	[illegible]
合計	[illegible]

科目（貸方）	金額
資本金	[illegible]
借入金	[illegible]
諸積立金	[illegible]
未拂金	[illegible]
合計	[illegible]

昭和拾八年八月
朝鮮毛皮販賣株式會社

恩給金庫出張取扱
取扱業務　恩給年金ノ寄託預金・貸付・相談
期日　九月十三日、同十四日、九月十六日、同十七日、九月二十一日、同二十二日
場所　[illegible]
恩給金庫京城支店

しんぞう病　[illegible]　圓日輪寺

紛失廣告　[illegible]　石井鐵也

ソーロ　過敏症　ラール　防止外用　クリーム劑　定價一圓四十錢　送料其他四十錢　京城府本町一ノ一四　有田藥舖　振替京城一二七六番

三十年の研鍊と合への鑑法わ其實績に貴族大官財界名士の運命を正確に判斷し其的中に世界を驚倒す
美馬　天地眼　生元　出張　大鑑定　運命　骨相　人相　人事百般解決　指導
二十日まで　每日午後八時より午後六時迄
運命を知らずして世に處するは羅針盤なくして航海するに等しく…　命名選名に應ず
御成集會所内二階

東京火災海上保險株式會社
自昭和十七年七月一日至昭和十八年六月卅日決算公告
貸借對照表

科目	金額
未拂込資本金	[illegible]
銀行預金及現金	[illegible]
郵便振替貯金	[illegible]
有價證券	[illegible]
金錢信託	[illegible]
貸付金	[illegible]
不動產	[illegible]
什器	[illegible]
未收保險料	[illegible]
代理店貸	[illegible]
再保險貸	[illegible]
假拂金	[illegible]
供託金	[illegible]
合計	[illegible]
資本金	[illegible]
法定準備金	[illegible]
非常準備金	[illegible]
政府納付準備金	[illegible]
別途積立金	[illegible]
退職慰勞基金	[illegible]
責任準備金	[illegible]
支拂備金	[illegible]
保險業法第八十六條準備金	[illegible]
財產償却準備金	[illegible]
未拂配當金	[illegible]
諸預リ金	[illegible]
稅引當金	[illegible]
利益金	[illegible]
合計	[illegible]

利益金勘定

科目	金額
利益金	[illegible]

利益金ヲ處分スルコト左ノ如シ

科目	金額
法定準備金	[illegible]
政府納付準備金	[illegible]
政府納付金	[illegible]
稅金引當	[illegible]
役員賞與金	[illegible]
退職慰勞基金	[illegible]
株主配當金（年一割二分）	[illegible]
合併新株式ニ對スル交付金（年一割二分）	[illegible]
次年度繰越利益金	[illegible]

右之通候也
昭和十八年八月三十日
東京都麴町區大手町一丁目
東京火災海上保險株式會社

品質の良い　ミシン　萬稔ミシン商會　京城府中區南大門通一丁目九九　電話本局4011

催告
當會社ハ昭和拾八年七月貳拾五日臨時株主總會ノ決議ニ依リ解散致シタルニ付當會社ニ對シ債權ヲ有スル者ハ期間内ニ其ノ債權ヲ申出ヅベシ右期間内ニ申出無キトキハ淸算ヨリ除斥ス　右催告ス
昭和十八年九月一日
京城府東大門區新設町
株式會社營林署材京城販賣　淸算人

謹告
決戰下海上輸送力ノ急速增强ハ最緊要事タルヤ論ナク今般朝鮮總督府御慫慂モアリ帆船ニヨル船團輸送ヲ主タル目的トシ大阪商船株式會社ノ鮮内各地代理店ノ綜合、合理的運營ヲ圖ルヲ主タル目的トシ茲ニ朝鮮近海運輸株式會社ヲ創立致候弊社ハ朝鮮、華北、關東州及ビ内地方面相互間ノ物資輸送完遂ノ一端ヲ擔ヒ傍ラ鮮内各港間ノ輸送ヲモ行ヒ必勝態勢確立ノ一翼タランコトヲ期セントスルモノニ有之候其ノ責務タルヤ極メテ重大ナルヲ痛感シ一意專心海運報國ノ誠ヲ盡スノ覺悟ニ御座候間何卒大方諸彥ノ絕大ナル御援ヲ相仰度紙上ヲ以テ奉懇願候
昭和十八年九月一日
京城府中區南大門通一丁目三番地
朝鮮近海運輸株式會社
取締役社長　勝沼敏行
常務取締役　本田有道
同　山崎好一
取締役　佐川宇一
同　中谷幸治郎
同　里井德三郎
監査役　家長寛
同　西本源太郎
同　金田龍周

四百四病　自の魂（ミヅカラタマシヒ）　克服實驗
癒せば癒る、貴下の病
藥、注射、手術等ではどうしても癒らず、再起絕望の難病者が『自の魂』を使用で短期間に全快、再起した實例は數へ切れぬ程です。雄工社が資材不足の現在尚犧牲を覺悟で「自宅無料試用」を實行してゐるのは『自の魂』の絕大なる偉力を確信し病者の再起奉公を念願する故であります。（自宅で無料實驗の申込はハガキで左記へ申込下さい）
家庭に一台　絕對常備
京城府本町四丁目一三四番地　株式會社雄工社京城營業所　電話本局（2）六七〇二番・振替京城二八〇六番

謹告
昭和十八年九月一日左記ニ京城支部ヲ開設致シ業務ヲ開始仕候間此段及謹告候也
昭和十八年九月一日
東京都日本橋區堀留町壹丁目拾壹番地　木船保險組合　理事長　中野金次郎
京城府中區太平通壹丁目六拾番地　朝鮮遞信事業會館内　木船保險組合京城支部　支部長　得能正憲

廢業謹告
弊館儀昭和二年創業以來十五ケ年有餘ニ亘リ諸官各位ノ御贔負ニ預リ時局下半島基地ノ一役トシ旅館報國一意專心努力仕リ居リ候處今般誠ニ不本意都合ニ依リ八月二十一日限リ廢業仕リ候就而ハ永年ニ亘リ大過無之營業續行仕リ候事ハ之偏ニ皆々樣ノ御愛顧御支援ノ賜ト深甚ノ謝意ヲ表シ誠ニ略儀乍缺禮紙上ヲ以而御厚禮旁々謹告申上候
昭和十八年八月三十一日
京城府中區旭町四三番地（京城驛右側入リ）
林屋ホテル

淋疾にコノファミン

債權申出公告
當會社ハ昭和十八年八月貳拾日社員總會ノ決議ニ因リ解散致シタルニ付當會社ニ對シ債權ヲ有スル方ハ本公告掲載ノ翌日ヨリ二ケ月以内ニ其ノ債權額ヲ申出相成度尙右期間内ニ申出無之トキハ淸算ヨリ除斥可致候
昭和拾八年九月一日
京城府中區大和町二丁目七十六番地
有限會社京城明和商會　淸算人　名波久男

頭痛に　一億總進軍の秋です！　いつも頭腦をハッキリして、明日の決戰生活に備へませう　ノーメイ　錠劑・散劑　笹虎製品　發賣元　株式會社笹虎商會

區役所の運營を檢討
きのふ開いた"戰ふ臨時府會"

京城府會では卅一日午後二時から府會議室で臨時府會を開き、京城府會常任委員の八月十二、十三、十八の三日間に亘り區役所の運營などを檢閲し、愼重審議した結果の報告並に本年度京城府一般會計歳入出豫算追加の件ほか五件を附して討議を行つた

古市京城府會議長を初め議員全員出席して開會、まづ區役所運營などを檢閲した結果の報告を石原京城府會常任委員長が登壇

區役所の設置は府會が多年要望したもので行政簡潔化の政府方針にも拘らず幾多の迂餘曲折を經て遂に實現を見たのは、これによつて却つて行政簡素化を顯現しようとする趣旨からである かつて小磯總督は府令の原案委員に屋上屋を架するやうにはならぬかとの警告的反問を試みられたことがあつたが決してさうではないと强調し、總督警告の趣旨はまた府會も嚴に警しめる所であると答へかくて區役所は生れ出たのであり實に一劃期的方制度改正といふべきである、然るに期待に反するところ多く、その出張所時代と効用內容共に大差も見當らず只幹部の椅子がふえ又臨時府屬員をかり集めて僅かに急場を糊塗するに過ぎぬ感を深くするものがありはせぬかまた本廳の事務整理、區役所の整備、町會整備のこの三事は關聯して互に密接の關係を有するものであるがゆゑにこの整備運營によろしく理事者は鞭撻して努めて區制實施の趣旨を示現せしめるのは、これまた府會の責任である

と力强く報告すれば古市府尹これに答へて

區役所は未だ十二分の成果をあげてゐないが、區役所のなかつた時よりは府民に利便を與へてゐると思ふ、今後日一日と改善刷新を圖るつもりである

と決意を披瀝し次いで千田府總務部長から本年度京城府一般會計歳入出豫算追加の件ほか五件の說明ののち活潑な質疑應答があつて同五時閉會した

一人洩れなく早く全解
日婦分會が國語講習會開く

榮光の徵兵制を目捷に控へて軍門に馳せ參ずる日の感激に胸を躍らせ國語普及徹底に邁進する町會二つ

その一 日婦普光町分會では十五日から三ケ月間、同町九六講習場で國語未解者五十名を集めて毎日午後七時から九時まで國語講習會を實施する

その二 日婦西氷庫町分會では同じく一日から三ケ月間、國語未解者百廿名を西氷庫國民學校に集めて毎日午後七時半から十時まで國語講習會を開いてゐる

御下賜品傳達
けふ府廳で

畏くも皇后陛下には戰歿者の遺族に對し深き御仁慈を垂れさせ給ひ、御菓子と御歌下賜の御沙汰あらせられたが、京城府では九月一日午後二時から府會員會議室で傳達式を擧行、古市京城府尹から遺族に對し右御下賜品を傳達する

よくぞ全解
國語講習會修了

北部職保館主催で去る六月十五日から同館講堂で行はれた婦人國語講習會は、炎暑をものともせぬ四十名の受講者達の熱心な勉强で多大な成果を收め卅一日午後三時から、同講堂で修了式を擧行、五名の優等生と五名の皆勤者を表彰した

優等生=成宮元馥、伊泰爾、伊森久被、松村信子、中村春子▲皆勤者=坂本喜順、方山美順、長田英鳳、白川正鉉、豐原普順

府職員體力章檢定

京城府では七、八の兩日午後一時から京城運動場で十五歳以上廿五歳までの府職員に對し體力章檢定を行ふことになつた

漢藥組合總會

漢藥業者が打つて一丸となり漢藥報國に邁進する京畿道生藥小賣組合龍山支部では第一回總會を一日午前十時から龍山憲武道場で金田支部長以下組合員五十名出席して開催、職域奉公を誓ふ

邑面長錬成

道義確立をめざし道民總訓練の秋道では第一線道政の觸角たる邑面長の錬成に重點を置きこれが士氣錬成會を六月以降屢々實施して來たがその四回を九月一日から四日まで京城府敦岩町の京畿道修錬道場で開き引續き第五回目を實施することとなつてゐる 道內二百卅一名の邑面長は前後五回を以て再錬成を終ることとなるが、この結果は決戰面行政に遺憾なく發揚されるものとして期待されてゐる

愛で導け刑餘者
仁川の司法保護記念行事

【仁川】來る十三日から司法保護記念日には各地に呼應し仁川でも記念式を初め講演座談會、紙芝居映畫會等各種行事が催されることになつてゐるが、廿二萬府民の理解協力によつて司法保護事業遂行の萬全を期し更生袋の配布をも行ひ、後日これが取纏めをなすことになつてゐる、中等學校における講話擔當者は左の通り

仁中、小田判事▲仁商、中野檢事▲商業學校、石部少年刑務所長▲高等女學校、安田判事▲仁川高女、寺扳署長▲昭和女學校、深尾司法保護委員會常務

なほ座談會は十四日の豫定であるが官公署長、公職者その他多數が參會、再犯防止、更生指導等について種々懇談する

獨身寮入寮式

【素砂】かねて建設中の梧柳洞驛前の鐵道局獨身寮はこの程やつと竣工したので、去る廿八日午後四時から同寮において京城地方鐵道局關係者並に地元官民多數參席裡に入寮式を擧行即日開寮した

形だけの訓練を一蹴
決戰即應の錬成に邁進せよ

徵兵制實施に應へて皇國青年の完成を期せんと道內の青年特別錬成所は將來有爲の人材たらしむべくその錬成に拍車をかけてゐるが、現在の訓練、教科、動勞作業等の錬成については有機的な關聯なく徒らなる形式的訓練にすぎず指導者また自己錬成に欠き創設當初の錬成所の負荷せる責務を十分遂行してゐるとはいへずこれが徹底的强化を期して道學務課では青年特別錬成所の機能各般につきその內容充實を圖り名實ともに半島青年錬成の道場たらしむることとなつた

それによれば教材について更に適宜な研究を積み地方農村の實狀に應じまた入所生の境遇を斟酌し實戰に即應せる教材を取上げ、教練については各種典範に則り特に所生中には特殊の職業に從ひその姿勢動作につき困難なる者となれる習性が多々あるに鑑みこれらを矯正するが爲嚴正なる典範により教練科目につきその指導修正に萬全を圖る等青年特別錬成所即ち豫備士官學校の氣概で時代を負荷の半島青少年の錬成に凝議討議をする

校舍と府職員の舍宅縮少
官公吏の生活切替へ基準決る

國民學校々舍や京城府職員の官舍が戰時企畫基準によつて改築縮少されることになつた

資材の入手難、物資節約且つまた官公吏の戰時生活切替等を考へ、總督府がさきに決定した建築物に對する戰時企畫基準によると、國民學校は郡、都市により一號、二號、三號に分けられ一號、二號型は郡部用とし耐久力は十年乃至十五年で建坪は一教室卅坪、構造は木造平家建となつてをり、三號型は都市に限られ建築されるもので建坪は同じく一教室廿坪であるが構造は煉瓦造りの二階建で防火またはその他に轉用出來るやうになつてゐる、なほ京城府內でこれの適要をうける初の學校は近く着工される昌慶、櫻ケ丘などの學校である、つぎに府職員の官舍は部長、理事級は從來の四十坪が卅坪に課、局、中等學校長は卅坪を廿六坪に局の課長並に國民學校長は廿五坪が廿一坪に係長は廿坪が十七坪に職員及び國民學校教員は十五坪が十四坪にそれぞれ切り下げられ、決戰生活の切りかへを斷行することになつた

早起き清掃 五百圓の得
街の感心な話

"早起きは三文の得"といふ言葉があります、三文どころか五百圓拾つた優良愛國班の朗かな話、總督府の敦頭で早起き清掃運動に各町聯盟とも大童ですが中區明治町第四組第一班の街路清掃は目覺しく毎朝午前四時半には倉橋班長さんほか十餘名が脚絆モンペ姿でえつさ〳〵、そ

この坂道で數日前現金五百圓を拾つたが卅一日朝又々金十圓を拾得"朝起きの得はエライもんぢや"と我ながら感心の話…【寫眞=愛國班の街頭清掃】

錬成所の査閲

【開城】晴れの徵兵制實施を間近に控へ、天晴れ皇國青年の資質を體得錬成すべく、去る十七年十二月華々しく開所した開豐郡青年特別錬成所の第一回査閲は卅日午後一時道廳兼視學官により同校庭で官民多數參席裡に實施した

先づ森田所長から狀況報告があり學科査閲(三十分)の後校庭に北向に整列し人員報告、査閲服裝檢査をなし基本體操があつて各個教練に入り日頃の猛訓練で鍛へた鮮かな訓練振りを遺憾なく發揮、分列行進を最後に査閲を終へ、優良なる講評を受け午後三時終了した

汚れた街を一掃
清掃の"模範町聯盟"を表彰

屋內外の清掃は道義精神の發揚である、一片の塵埃をとゞめぬまでに清掃を勵行し健全明朗な街を建設しようと西大門署では去る七月から管內各町聯盟に呼びかけて清掃運動の徹底を期してゐたが、この運動に應へて町內の徹底的清掃に努め汚れた街の返上に目ざましい成績を示した清掃優良愛國班を調査、七日午後七時から同署講堂で、管內町總代、防衛部長出席してこの優良班の表彰式を擧行、清掃に殊勲甲の愛國班廿三班に對して樋口署長は賞品を授與する、なほ表彰さるゝ清掃優良愛國班は次の通りである

峴、淺芹町會峴町四組一班▲義州通一、二町會二組六班▲竹添町三ノ二町會一組二班▲西小門、貞洞町會西小門四組四班▲平洞松月町會二組三班▲和泉町會十組廿七班▲冷泉町會一組八班▲橋南町會十組六班▲蓬萊町三町會二組二班▲天然町會一組七班▲蓬萊南部町四町會五組三班▲蓬萊西部紅把撥町會二組八班▲玉川町二班二班▲竹添一、二町會四組二班▲館洞町會四組六班▲杏村町會二組一班▲峴底東部町會三組九班▲橋北町會一組二班▲峴底西部町會四組七班▲北阿峴町會五組四班▲峴底北部町會二組十班

幼兒を一人で遊ばすな
迷子の續出に東大門署が警告

最近東大門署には毎日數件の迷子が屆けられてゐる、戰時下人的資源の確保を圖らねばならないのだ、ちよつとした親の不注意から子供を迷はせるやうなことがあつては御國に對して申譯ない、大東亞戰を勝ち拔くための强い兵隊さんに育てませうと同署保安係では"今後は絕對に幼兒を勝手に外に出してはなりません、それから必ず住所氏名を書いた名札を付けませう、迷ひ子に名札がなかつた場合は親を處罰します"と管下の一般愛國班員に嚴しい警告を發した

十九圓ボリ 體刑六ケ月

僅か十九圓の不正利得で懲役六ケ月に處せられた男——永登浦區道林町一八六國本萬吉(二八)は"闇"をすれば儲かる 金になるといふデマに惑はされ今春四月下旬頃から無許可で生鮮魚介類並に海藻類の行商を營みタルエビ百匁當り公定價格七十四錢のものを一圓乃至一圓數十錢で前後數回に亘つて販賣し十九圓十一錢の不正利得をしたことが永登浦署經濟係に探知され企業許可令第三條及び價格等統制令第七條の違反として送局、この程懲役六ケ月を言渡された

東大門署へ獻金

東大門區新設町高砂南部町會第四組第三班長李南晋應氏は卅一日東大門署へ訪れ、金五圓を國防獻金として寄託した

なほ同六組一班長豐島達天氏も同じく金二圓を寄託した

國民校建築を懇談

京城府では一日午後四時から府民館に總督府、道の營繕課並に學務課關係官の列席を求めて國民學校建築に關する懇談會を開催する

水も貯蓄の心意氣
一滴を大事に節約しませう

『撒水當員は喉が乾いても職長の許可がなくては水が飲めません、水の一滴は血の一滴です、節水しませう』とは海軍報道班員の報告である、暑いとて日に數回も水を浴ぶる者、水道の栓を開け放した主婦は水の一滴、一滴を粗末にせず仇敵擊滅に邁進する皇軍勇士に恥づべきだ

——○——

飲料水の補給には、莫大な燃料と人力が要るので水の浪費は燃料の無駄遣ひと戰時下、人の浪費であると『決戰生活の實踐』のなかに瓦斯の節約とともに節水の項目が設けられてゐる、さあ、節水しよう、水を惜しむことは敵を擊つことだ【寫眞=水道節約に井戶を使用】

ラヂオ 一日

朝 ▲六・〇〇體操音樂(レコード)▲六・三〇(城)國民産業戰士諸君並に一般官民に告ぐ朝鮮總督陸軍大將小磯國昭(右朝鮮語譯)放送員▲七・三〇音樂(レコード)▲八・三〇(城)國民學校放送『全學年の時間』朝禮訓話第二學期學校放送の始めに皆さんへ總督府學務局長大野謙一▲九・〇〇室內樂(レコード)▲九・三〇(城)國語會話の時間(朝鮮家庭向)中山明子、大山成娥(城)今日のお知らせ(朝鮮語)▲一〇・〇〇幼兒の時間カゼ佐藤紘子▲一一・〇〇(城)國民學校放送『高學年の時間』座談會『徵兵制のよろこび』土生米作他兒童

晝 ▲〇・三〇管絃樂青年日本交響樂團指揮篠原正雄▲一・〇〇(名)湖沼と人生高橋放送員▲二・三〇(城)音樂(レコード)▲四・〇〇(城)國民學校放送『教師の時間』九月の國民的行事 行德八郎▲四・三〇(城)海軍軍歌(朝鮮語)關西會

夜 ▲六・〇〇少國民の時間シンブン、少國民案內、兵役等の村他前田鐵▲六・三〇(城)鑛山產業戰士諸君並に一般官民に告ぐ(錄音)(小磯總督講演再放送)▲七・三〇日緬交換放送一、挨拶ビルマ國內閣總理大臣バー・モウ一、挨拶內閣總理大臣東條英機▲八・〇〇物語密林—上田廣・作—島田正吾、歌謠曲伊藤武雄、長門美保▲九・〇〇(城)舞踊劇(城語)京城府民館より中繼(錄音)"その前夜"—金晃寶作—劇團太陽

椰子 48
海野十三(作) 村上松次郎(畫)

スコール(七)

なぜ椰子の實は下から上に落ちるか。

その問題につき、加太郎は妙子博士と、しばらく睨みあつてゐた。

やがて妙子博士は、手にしてゐた學會雜誌を卓子の上に放りだすと、天井を向いて小鳥のやうな聲で高く笑つた。

『ほほほほ。たうとうお尻がわれてしまつたわねえ』

『えつ、何がわれましたつて?』

『誤魔化しがきかなくなつたといふことなのよ。ボーイさん、ごめんなさいね。實はあたし、昨日からあなたの身體に、ミドリ熱病の豫防注射を試みてゐたのですわ』

『えつ、何を試みてをられたと仰有るのですか』

『ミドリ熱病ですよ。目下現地でたいへん流行してゐるといふあのミドリ熱病のことです』

それから妙子博士は加太郎に、一切をうちあけた。

このミドリ熱病といふのは容易ならぬ奇病である。

このたび妙子博士と自分とは、その奇病治療のため現地へ急行することとなつたが、自分としては非常に重責を感ずる。東京出發に際し、自分はあらゆる文献をあさつてみた。しかしこれぞと思ふものにぶつからなかつた。只一つ、アメリカの熱帶病研究所の記錄のうちに、稍それに似た病菌のことについて極く簡單な記錄があるのを見つけただけであつた。

それを只一つの參考文献とし、博士は一つの豫防試驗藥B五號といふ注射藥をつくつたのであつた。これを早速誰かに注射して、これから反應を見たいと考へたが、いい試驗動物がないので、つひに心を定め、加太郎の身體にそれを試みることとなつた。一應そのことについて加太郎の諒解を求めるのが禮儀ではあつたが、火急のことでもあり、複雜なことでもあり、殊に飛行機は意外に早く現地につくさうであるから、加太郎をつかまへてくどくどと說明し、その承認を經て身體を提供してもらつてゐるのでは、そのB五號の豫防力が發生しないうちにあつちへついてしまふ。そこで仕方なく、加太郎の腦天に一撃をくらはして失心させ、背中に注射を一筒やつたのである。さういふわけだから、惡く思はないでくれるやうとのことであつた。

この報告をうけて慄いたのは加太郎であつた。彼は即座に博士にとびかかつて、その細い咽喉をしめあげようかと思つたくらゐだつた。が、やうやくのことで彼は怒りを鎭め、その顏に出ることだけは見合はせた。

『どうもへんだと思つたのです。昨夜背中をかいてゐると、指先に異物がひつかかりました。全然心當りのないことなので氣味がわるかつたのです』

『あら、もう昨日から氣がついてゐたの』

『ひどいことをなさる方ですね、あなたは。モルモットにもやつたことのない試驗を人間である私に注射するなんて、ひどいぢやないですか』

『いや、モルモットは試驗濟だと、その文献に書いてあるのよ。その點は心配しなくてもいいわ』

『とにかくこの問題について、私はあなたに對する抗議的發言を保留いたします』

やつとそれだけの報復をして、加太郎は博士の客室を出た。

京日案內 案內料金(前金) 種別 一件一回稅込 一號型(三行)金參圓參拾錢 二號型(五行)金五圓五拾錢 三號型(十行)金拾壹圓 求職一號型 金壹圓六拾五錢 姓名在社の御照會は午前九時より午後五時まで廣告部へ御問合せの事

一號型(三行)

借家 交換當方古市町二室共交通便價格安なるも手狹に付五間位のと交換したし古市町四一二 古野

下宿を求む但溫家庭的なる毛當方獨身會社員 電話本局六五九一番 櫻井方

讓る 舶來の中古大型子及椅子 電本局二五四番七九六番 酒井

求職 當方專門商科卒、會社、商店希望 御照會は 電本七四八二番へ

藥店 讓り受けたし 御照會は 電本二五〇七番へ

レジスター讓る ナショナル千九百號新品同樣 電本二四一九番 金森

求人 プリント寫字員技術者高給 西大門町一ノ五八ノ二 光山

馬車 營業用の馬車馬及び馬車至急求む 京城府漢江通五四 電光二三九

下宿を求む但家庭的なる常方獨身會社員 電話光化門③二一八〇番 東亞ホテル內 相澤

寫眞 技術者採用 京城府大門通り五丁目 院寫眞館 電本二三三六番

二號型(五行)

おばさん採用 獨身者住込で 飲食店等經驗者 京城府中區本町店 京城出張所電話②一六四

外務員採用 有給の他歩合あり但九州方面の出身者にして四十歳より五十五歳迄の方午前中面談 京城府三坂通 電本二九一六番

契約係社員採用 希望者は履歷書持參來談 京城府黃金町二ノ一六二 日本動產火災保險會社

ダンク 二分以上鐵板製買受たし 容積又は直徑、長さ御知らせ乞ふ。中古新品何れも可 京城府三清町三五ノ一五 柳井重烈(電光二三八九番)

女工員募集 年十六—三十 京城府元町一丁目一七 長谷部繊工所電龍二三六一番 申込場所京城職業紹介所

賣家 京城府黃金町二丁目表通 入居の方は 本局三八一二へ取合せられたし

看護婦 京城府及女事務員募集 東北人、履歷書持參來院 最も見習も可 十五歳以上 京城府南山町六 赤毛小兒科

女子事務員募集 算盤堪能なる方急募履歷書持參九月二日午前中本人來談 本町二丁目七五 源田商店

おばさん採用 夫婦子供無き者 京城府龍山漢江通二丁目四四 株式會社守谷商會京城支店

タイプライター を求む新古何れにても可(至急) 京城府太平通二ノ一三〇 半島紙業會社 電本三七四七

陳列ケース 東京製造品店藥種商等陳列販賣用安く御讓り致します 黃金町二ノ二大塚本局二三一三

電話交換手募集 京城府中區本町 株式會社西松組

自動車運轉手採用 京城在住の有經驗者 希望者は自筆履歷書郵送のこと、面會日は追て通知す

朝鮮銀行庶務課

男女事務員採用 一、男子中等學校卒業者或は同程度の者 二、女子高女卒業者 年齡二十歳以下のもの 京城府南大門通二ノ一〇 鐘紡朝鮮出張所

事務員採用 中等學校卒業の希望者は自筆履歷書持參來社ありたし 京城府中區南山町二ノ七 おたふく商行

電話交換手採用 經驗ある中等四十九才迄の方希望者は履歷書持參來行ありたし 京城府中區南大門通一丁目 漢城銀行秘書課

醫師數名を求む 內外科の入に限らず 待遇は特別詮衡 京城府黃金町二ノ八九 電話本局二六九九五 朝鮮有煙炭株式會社

求賣家 鮮式住宅にして富行と近距離にあること 朝鮮銀行庶務課

入院室完備 理學的療法科併置 金原外科 整形外科 永登浦町三五ノ七 電話永登浦三三二番 醫學博士金原將星

洋裁九月生募集 本科夜間 昭和服裝女學院

皮膚泌尿 性病 本町電車終點より大和町へ大通三十間 本町五丁目七六 電京一九八 高橋弘

ドラム罐讓受度し 御一報乞ふ 電話本局二三四三番 京城工業藥品株式會社

合資會社 昭和商會 本社 全北群山府 日立モートル 日立コンプレッサー 日立捲揚機 日立タービンポンプ 日立鑄鋼車輪 出張所・京城南大門通五ノ八 電話本局八四〇番 京城練兵町一三〇 電話龍山四八二番

京城都藥房淋藥 急性の 淋疾と婦人病が五日間で完治する內服の獨特秘藥 價 二圓・四圓・一八圓 京城驛前 都藥房 各藥店に有り

朝鮮殖產銀行

性病科專門 鍾路青年會館向側 洪濟東醫院 光494

浪花館 三十一日ヨリ四日間 日本ニュース 臨戰國民防空 龍虎槍騎隊大會 大內弘・久松三津枝

新富座 三十一日ヨリ四日間 日本ニュース マラリヤ物語 奇傑黑鷲 解說付(前後篇大會) 鍾門光三郎 大沼清

東洋劇場 青春座公演 三十日より 淑英娘子傳 四幕七場

大陸劇場 卅一日より五日まで午後一時開演通し入替なし 城寶樂劇隊公演 歌謠 新喜劇 ほ 娘 三景 たくさん 家族 三景 歌舞ショウ 千一夜 二十景

第一劇場 連日滿員御禮延期! 漫談と野談の夕 三十日ヨリ 申瑞新 外

京劇 廿六日より 日曜祭日は正午開映 日本ニュース 小國民進軍歌 我が家の風

城寶 廿九日より九月一日まで ニュース 文化映畫 我が家の風

若劇 廿六日ヨリ九月一日迄 日本ニュース ジャワの學校 花咲く港

京日文化劇場 廿六日より 朝日家庭クラブ 日本ニュース 山本元帥の一生 常に戰場に在り

明治座 二十六日より九月一日迄 日本ニュース ジャバの學校 花咲く港

城南劇場 三十一日ヨリ三日マデ 日本ニュース 文化映畫 日活時代劇映畫大作 劍光櫻吹雪 鼠 旦 口 卯

中央劇場 二十六日より一日まで 日本ニュース 小國民進軍歌 我が家の風

和信映畫館 二十六日より九月一日まで 日本ニュース アサヒ家庭グラフ 明日への 常に戰場に在り

朝日座 八月二十七日より 松竹少女歌劇 ナカリ演藝團

桃花劇場 三十一日ヨリ四日間 日本ニュース 利根の浮島 我が家は樂し 何處へ行く

喜樂館 八月三十一日 日本ニュース 飛彈の白川村 東寶時代劇 戰國群盜傳

胃癌・食道癌 胃潰瘍・慢性胃腸に ね小便ならこれで治る!

奧州齊川名產 孫東京孫太郎蟲 定價 五十錢 一圓 二圓 五圓 カン虫の强い子は發育が遲れます 育兒の栞 御申越次第急進呈

愛兒よ行け!大空へ!! 護れ少國民!興亞の世つぎ!

孫東京孫太郎蟲總本舖 振替口座東京一七四五六二番

腎臟病に ビグシン 臨床實驗上確認された理想的利尿劑

結核發症治療劑 A-O アーオー 結核 有馬・齊山・太綱三博士創製 製造元 有馬研究所 販賣元 株式會社須美商店 適應症 虛弱體質、潛伏結核、瘰癧 肺尖加答兒、肺門浸潤、喘息 肺結核初期、結核疑症、眼結核 肋膜炎、腹膜炎、外科結核

音樂 軍隊ラッパ 忠勇印 ブラスバンド 大阪市浪速區日本橋四丁目三八 中井樂器販賣株式會社

帶皮・ズボン吊・ガータ 學生鞄・ボストンバック 發賣元 大和屋商店

行け南方共榮圈へ大陸へ 大日本海外青年會

汽罐汽機附屬機械工具 バルブ コック ポンプ繼手 煖房・給水用品 大阪市西區本田三番町一七 安藤商會

內科・小兒科 文內科 京城府北米倉町一ノ五六 電本8647

安田產婦人科 醫學博士 安田實 京城旭町二(三越東側上ル) 電話本局②四六五五番

井田耳鼻科 晝間 耳鼻科 咽喉科 夜間 特設 內科

外科 皮膚泌尿科 同仁醫院 鄭準模 電光2374

タイプ印書引受 第拾四期決算報告書 三和鑛山株式會社

第拾回決算公告 朝陽鑛業株式會社

貸借對照表 朝鮮服地卸賣商業組合

夕刊 京城日報
京城府中區太平通一丁目三十一番地　發行所　合資會社京城日報社
編輯兼發行人　高宮太平　印刷人　[illegible]

赤軍三將軍昇進

【モスコー二十九日同盟】ソ聯人民委員會は[illegible]作戰における[illegible]スフ、エリ[illegible]メンコ、ロコソフスキー三大將を[illegible]に昇進せしめる[illegible]

重要鑛物非常增產へ 力強く運動展開

あす開始の日、小磯總督も放送

戰力增强の基底をなす重要鑛物の緊急增產を期する本年度重要鑛物非常增產强調運動はいよいよ一日から十月末日迄の二ケ月間、總督府、各道、國民總力聯盟、朝鮮鑛山聯盟主催、朝鮮軍並に鎭海警備府後援の下に力強く展開されるが、特に戰局の推移と、その賦存狀態より半島地下資源の開發推進に期待さるゝところ頗る大なるものがある

際に過去一ケ月に亘る準備期間に於いて金山整備に伴ふ勞務及び施設の轉用等增產態勢の確立成り、アッツの仇討に燃ゆる鑛山戰士の士氣も頓に昂揚しつゝあるが、小磯總督は特に金山增產へ進發の一日午前六時半、京城中央放送局のマイクを通じて入坑前の全鮮鑛山戰士へ激勵の辭を贈る、これに應へる各鑛山は七時一齊に祈念式を擧行して增產目標突破への突進を誓ふが、鑛山聯盟をはじめ關係方面の期間中に於ける增產對策は次の如くである

陣頭指揮强化

一、士氣昂揚のために陣頭指揮を强化し鑛山幹部の率先垂範は勿論、總督府首腦部、軍部、民間有識者も鼓舞激勵に出動、國民學校兒童の慰問激勵文、慰安演藝映畫班を派遣する、又一般への鑛業認識普及徹底のため映畫、演劇、ラジオ、報道機關、刊行物を總動員する

創意の發揮

一、勞働力の確保と能率增進のためには準備期間中に於て所要勞力と不足狀況を調査したが、これに基き官の斡旋並に特別斡旋の方法により充足するが、更に金山より轉進、勤勞報國隊の全的活用を圖る、又この期間に於いて特に勤勞管理の强化刷新を圖らしめ創意工夫の發揮に努めしめる一方、特別給與を實施して能率增進を期す

一、生產資材の確保には金山整理により轉用されたものゝ最効率活用を圖ると共に、未轉用のものを緊急重點的に轉用する、一方作業用品、食糧、生活必需品の確保、增配をなす

滯貨を排除

一、輸送能力確保策としては鐵道局、遞信局と緊密な連絡を圖り陸海輸送の綜合强化を期する一方特にトラック配置の整備、燃料の增配により山元滯貨の排除に努める

ル、宋子文と會見

【ブエノスアイレス卅日同盟】ワシントン來電＝ルーズベルトは卅日午前重慶政權外交部長宋子文と會見さらに參謀總長マーシャル陸軍航空隊司令官アーノルド國務長官ハルらと協議を遂げた宋子文はホワイトハウスを辭去するに當り大統領と逢つてケベックではじまつた話の結末をつけようとしてゐるところだ、話の內容については想像に委かせると語つたが、チャーチルが近くワシントンに到着するので豫め打合せを遂げたと解される、チャーチルとの會談については政治問題特にソ聯との關係が主題だらうとの觀測が專らである

米、高オクタン價ガソリン完成

【ブエノスアイレス廿九日同盟】サンフランシスコ來電＝アメリカ科學研究者グスタフ・エグロフは廿九日新航空燃料の完成を次の通り發表した

最近高オクタン價ガソリン（トリプターン）を完成、航空燃料研究に劃期的成功を收めた、この新航空燃料を使用すれば反樞軸空軍機は廿五乃至五十パーセント速度を增加出來るが、これは飛行機の空氣抵抗部分を改良するだけで充分である

旱魃氣配か 懸念される鮮內の稻作

當局の熱誠こめた指導と全鮮農民必死の努力にも拘らず不順なる氣象に禍ひされて十八米穀年度米作豫想は旱魃氣味といふ悲觀的狀態となつた、卽ち移植以來農民の傾けた努力の甲斐あつて全鮮的に九割四分の植付を完了、平年作確保間違ひなしの見透しをつけたが、その後の氣象は思はしくなく雨季たる八月中の降雨も例年の一割といふ慘憺たる實情で當初の豫想を全く裏切り現狀を以て推移するなら旱魃と斷定せざるを得ないものである、これを各道別にみる時は北鮮の一部稍良く、京畿、黃海、江原の中鮮地方は最も悲觀的で今後多少の降雨があるとするも平年作確保は到底困難と目されてゐる、當局では應急對策として揚水ポンプ用石油を特配し全農家はもとより學徒を總動員して給水に死力を盡すことになつたが、植付完了後降雨量が少いため旱魃の憂目をみるといふことは大正八年の大旱魃以來のことである

糧政課談　現狀から推斷すれば旱魃と斷定せざるを得ない問題は水だけだ、應急對策については未だ聞いてゐないが、植付完了後雨が降らず爲に旱魃となつたのは大正八年の大旱魃以來のことである、何しろ代用作物も間に合はないのだから旱魃氣候へとしては最も惡質のものである、然し今から一週間以內に相當量の降雨があれば事態は逆轉するのだから給水に死力を盡して天意を待つより仕方なからう

山崎部隊長に應へんと北海の荒海と戰ひつゝ連日猛訓練を續ける船舶機關砲隊＝佐野特派員撮影（同盟）＝陸軍省檢閲濟

伯林と巴里の近況

大戰爭下に一大變貌

【チューリッヒ廿九日同盟特派員發】記者は最近戰時下獨佛兩國を視察、チューリッヒに歸還したが、歐洲戰爭四周年を迎へて「二都物語」をしたゝめよう、二都の一つはベルリンであり共產主義と民主主義との結合に對して最後の勝利を確信しつゝ戰を續けるドイツの主都である、他はパリであり、曾て歐洲最强國の一つであり、三年前軍事的、思想的に崩壞したフランスの主都である

ベルリン

今日のベルリンは半分生きてゐる都と評すべきであらう、しかしそれかといつて半分死んだ都といふ意味ではない、ベルリンからは世界の大都會につきものの有形無形の要素が計畫的に取り去られてしまつた、去る一月廿八日人的資源長官ザウケル博士が一般市民の動員を斷行した結果、戰爭に直接必要でない商店などの六十パーセントが大體閉鎖されてしまつた、なかんづく皮革類販賣店、婦人用帽子店、化粧品店、婦人用商店など特殊店舖あるひは贅澤な料理屋、バー、カフエー、ナイトクラブなどやまた著しい衣類とか靴とかの日用必需品を賣る店は閉店してゐない、極く少數の例外を除けば店の櫥には商品は一つもなく飾窓はからつぽである、ベルリンの樣子は確に陰鬱である、八月の明るい太陽も樹々の鮮かな綠もこの憂鬱を取り除くことは出來ない

モスコーに酷似

記者はベルリン最大の百貨店アウアクを訪問したが、店內の樣子は一九三三年記者が當時モスコーの有名な店トルグシンを訪問した時の店の樣子と餘りにも酷似してゐるのに驚かされた

當時ソ聯は第一次五ケ年計畫を實施して重工業偏重主義をとつてゐた、今このドイツの百貨店を訪れると埃だらけの空つぽの店棚が僅か節約の爲ぼんやりと照された店內に並んでゐるだけだ、しかし流石にドイツ人一般の市民はきちんとした服裝で街頭をきびきびした步調で步いてをり、榮養不良の兆候は些かも認められない、それはかりでなく中年の男の中にはドイツ人がビールとソーセージとサウアクラウトとを愛好する象徵とされてゐるぺんぺんたる大腹腹を見せてゐるものすら見かけられる、乞食はもちろん一人もゐない、しかし今年のはじめごろに比べると街を步く人々の數はずつと減つたといふ、去る八月一日宣傳相ゲツペルス博士が一般市民にベルリン退避令を出した、これは七月末ハンブルグに對する大空襲の後を受けて退避令が出たので當時の目擊者の話では八月一日のベルリン各驛は避難市民で一時混亂を示したといはれるが、市民達は當時危險が目前に迫つたと考へたらしくすべて組織的に秩序よく行はれドイツ人ですら多少の混亂を避けられなかつたといふ、然しこの混雜は短期間で終り最初の驅動で田舍へ逃げ出した市民も田園の生活が餘りに原始的で不自由なので一部は再びベルリンに舞戻つて來てゐる、またベルリンから一時に多數の避難民が地方の小都市に流れ込んだため食糧供給組織に混亂を起しこれも避難民がベルリン歸還の一原因となつたともいはれる

しかしとにかく八月十五日までには百萬の市民がベルリンを離れたと推定される、このため劇場や映畫館の入場者が著しく減つてゐる、以前には一週間も前から座席を豫約して置かなければ入場出來なかつたが、近ごろではその日のうちに入場出來るやうになつてゐる

市民の士氣旺盛

ハンブルグやラインランド地方に對する反樞軸軍の盲爆はあらゆるドイツ人の氣持に强い印象を與へた、これは最近ベルリン市民が空襲警報が發せられると完全に身支度をし、帽子と外套とを持ちスーツケース二箇までも提げて防空壕へ避難するのを見ても判る、しかしドイツ國民の士氣は依然旺盛で東部戰線の局部的戰果にさへ戰意を燃え立たせボルシエビズム打倒に向つて全國民が火の塊となつて突進してゐる

パリ

ドイツ軍がパリに進駐してから三年になるが、さすがにパリの市街はいろいろ變つた、例へば主な公共の建築物の頂上にはドイツ軍旗が翻へり、主要な十字路にはドイツ語の指導標が立てられ數千のドイツ軍將兵が街頭に氾濫してゐる、同時に餘り目につかぬが心理的にもパリがドイツ的影響を受けてゐる樣だ、警官に道を尋ねると彼らはきちんとしたドイツ式敬禮をする、また地下鐵の乘降客も秩序整然としてゐるが恐らくパリ市民がドイツ式規律を欽慕し模倣してゐる證據だらう

市街の美觀增す

自家用自動車、バスなどは街頭から姿を消し、廣い街路は寂寞たる感じを與へてゐるが一方騷音もなく記念碑や建物を遠くから見渡すことが出來るので市の美觀は增したともいへる

美しくお化粧し數メートルのリボンを必要としたと思はれるやうな帽子を被つた婦人がシャンゼリーゼ通を漫步したり、あるひは馬車やベエロ・タクシンと呼ばれる乘物に乘つてゐるのが見受けられる、このベエロ・タクシンといふのは自轉車に引張られた力車型の車である、若しパリからドイツの征服とドイツ化を取り去つたならば近代戰史に類例のないやうな大敗北を喫した國の首府と思はれるやうなものはほとんど殘らないだらう、大部分の店は開店しその店頭にはいろいろな商品が陳列されてゐる

米にワシントン戰爭

天羽總裁發言 反樞軸の弱體衝く

まづブルガリア國ボリス三世陛下の逝去に對し日本國民の深甚なる哀悼の意を表す、我々は陛下の偉大な御功績を追懷したい、さて四月以來の情勢を見るに米英側は戰局の打開と政治的陰謀に終始してゐるに反しわが方は大東亞全域にわたり着々建設の實を收め軍事的には必勝の信念を鞏固にし政治的には中國主權の完全確立、ビルマの獨立、來るべき比島の獨立、インドネシア原住民の政治參與など大東亞諸民族を本然の姿に還らしめる大事業が顯著に進捗し、總じて日本はこれら諸國家諸民族の衷心よりする協力によつて共榮の基礎はますます鞏固となつてゐる、文化上においても過日の大東亞文學者大會のやうに各國の代表者が大東亞文學の創造を期するといふ狀況にある、かくて大東亞に米英國の侵略狀態を一掃し諸民族の共同防衞の陣容を固め將來の政治經濟の繁榮を保障する施策が着々實施されてゐる

日獨伊關係は常に緊密であるが、今日ほど緊密の度を加へたことはない、イタリヤは三國同盟ならびに單獨不講和條約により過日の政變にもこれら條約をあくまで嚴守して戰爭遂行に協力するといふ公式の通告があつた、米英はイタリヤを日獨から引離し單獨講和をもつて行かうとしてゐるが、これはイタリヤ官民の態度その國民性から見て失敗に終ることは明かだ、イタリヤ人の今日の心理狀態を私が代つていつて見れば次の如くであらう

「破壞された都市は再建し得る、占領された都市は回復し得る、しかし國際的信用は一度失はれると二度と回復することは出來ない」

次にソ聯戰線においてドイツは東部戰線において時に攻勢をとり、時に防禦態勢をとつてゐる、その他の方面では大體防禦的だ、之はドイツが戰略上の要點を占據してゐる故である、長期戰に於ては攻擊ばかりつゞけてゐることは出來ぬ、時に防禦に立つことは當然である、今やドイツは歐洲要塞に立籠り敵米英を迎へ擊たんとしてゐる、これはドイツにとり有利かつ得意の姿勢である

米英は第二戰線を呼號してゐるが、米英陸軍が弱體なことはこの戰爭を通じて明かにされ、ドイツ新聞もこれを指摘してゐる、米英は前大戰當時西部で戰線內に閉籠つてゐたが、この時は佛軍が中心であつた、そして攻勢に出ずにドイツの攻勢をまつてゐたばかりである、佛國軍の協力のない今日米英陸軍が大陸において攻勢に出るやうなことは困難であらう、シチリヤ戰爭の勝利について米英は誇つてゐるが、ドイツの發表によると米英は主力の三分の一を失ひかつ國內ではシチリヤ戰爭があまり長期にわたつたことを攻擊してゐる、米英は恐らく人的損害などを考慮して作戰上その點に最も苦しんでゐるやうだ

戰爭が長びくと損害は大きくなる、國內不安は增大し政府部內の對立、政府議會の衝突などが惹起し、殊にアメリカではいはゆるワシントン戰爭が激しくなり經濟的にも國民の不安を增大し全世界百餘ケ所に出してゐる米軍隊は道德上の問題を起してをり、このやうな情勢のため敵はひたすら短期戰を狙つてゐるのである、樞軸側としてはこれを迎へ擊ち反攻に耐へ最後に米英に對し致命的打擊を與へるばかりである

劣勢しかも怯懦の米機

重慶紙在支米空軍を扱き下す

【廣東卅日同盟】重慶軍事委員會機關紙掃蕩報は最近の社說において大陸戰線において無爲化しつゝある日米航空決戰に關する論說を揭げ、アメリカ空軍の兵力の劣勢に率直な不滿を表すとともに反樞軸空軍の對日反攻の消極性を痛論して左の如く述べてゐる

反樞軸側は太平洋方面における攻勢を云々してゐるが日本がかつて大東亞戰線においてとつた大規模な攻勢に比すれば實に微々たるものである、たとへ幾十機の飛行機を墜し數箇所の軍事施設を破壞したところでこれは決して日本の戰力を解除することにはならないのだ、眞に日本に痛擊を與へるためには支那戰線における航空兵力の急速な擴大充實を圖らなければならないことはわれわれがすでに幾度となく說いたところである、しかも日本は南洋の資源が未だ充分利用されざる以前において本土における軍需工業の整備を行ひ始め、着々戰力の充實を圖つてゐるのである、今にして本格的の對日反攻作戰をとらず、時日を遷延すれば取返しのつかぬ事態が起るであらう

獨タガンログ撤收

【ベルリン卅日同盟】ドイツ軍當局はタガンログ撤收につき卅日次の通り說明した

赤軍はタガンログ地區における戰鬪につきなんらの報道も行つてゐないので、ドイツ軍のタガンログ撤收は意外の感を與へるであらうがドイツ軍今回の措置は戰略上の必要に基くもので、ドイツ軍の撤收作戰は赤軍に全然氣づかれずに行はれた、ドイツ軍がタガンログを撤收したことは一般戰局になんらの影響を及ぼすものではない、ドイツ軍が彈力性に富んだ作戰を敢行してゐるのは東部戰線の情勢に適應するためで目的はドイツ軍の人員、器材における消耗を避けると同時に赤軍の人員、器材に損害を與へることにある

朱心濟歸順

新系遊擊隊司令

【青島卅日同盟】支那事變以來抗戰を續けて來た新系游擊隊第卅五枝隊司令朱心濟は去る七月卅一日部下八百および輕機二、小銃四百五十三、拳銃廿三、手榴彈二を攜行、高畑〇〇部隊へ歸順した

カナダ首相ケベック着

【ブエノスアイレス卅日同盟】ケベック來電＝カナダ首相キングは卅日午後ケベックに到着し英國首相チャーチルと協議した

朝鮮產業物資營團

十月上旬設立の運び

企劃整備の對象となる設備の買入賣却並休眠設備の買入及び保管、金融回收その他重要物資の價格調節等を行ふ朝鮮產業物資營團の設立に關し、總督府では鑛工局で研究中であつたが、同營團の設立に關する具體案を得たので、愈々六日總務局川鑛書記官が同案を攜へて東上、法制局及び關係各方面と打合せを行ふことゝなつた、而して法制局に於ては九月中に審議を終り十月上旬愈々同營團の設立の運びとなる見込み

廿三評議員 財務懇話會選任

朝鮮財務懇話會では卅日午後一時から銀行集會所に第三回通常總會を開き、十七年度決算書ならびに十八年度豫算案、評議員選擧の件を附議原案通り可決議長の指名により左記二十三氏が評議員に選任された、なほ同會では總會終了後評議員會を開き、理事及び監事各一名の銓衡を行つた結果理事には芳賀文三氏監事には岡本至佐氏が就任した、財務懇話會各管內評議員氏名左の通り

京城局管內佐藤德重（朝鮮有價證券常務）田中三郎（朝映製作社長）中村清一（中央酒造專務）金思演（朝鮮麵子社長）賀田直治（大興貿易社長）以下三名▲大邱局管內米倉清三郎（三和ゴム社長）以下三名▲平壤局管內吳儀田昌圖（平南畜產會社々長）以下二名▲咸興局管內水島治次郎（滿洲土地建物社長）以下二名▲光州局管內三浦保福（羅山農機工業社長）以下二名

米英を擊滅

孫將軍語る

【南京卅日同盟】南京滯在中の孫殿英將軍は卅日午後三時半國府宣傳部に日華記者團と會見大要左の如き所懷を述べた

日華兩國は元來同文同種にして兩國の關係は唇齒輔車の如き關係にある、不幸にして滿洲事件が發生してより、こゝ數年間兩國の前線において消耗した將兵はその數少からず、眞に痛惜に堪へない次第である、余は過去數年抗戰陣營にあつたが今や翻然兄弟鬩ぐの非を悟るに至つた、わが汪主席領導のもとに國府が還都してより早くも三年有餘、この間內においては和平陣營は日を追うて擴大され、外においては米英に對し戰ひを宣し友邦と同生共死の決心を表した、友邦は最近に至りあらゆる租界を還附、中國百年來の大なる屈辱はこゝに一掃されたのである

これは正しく汪主席の偉德によるものであると同時に友邦の道義に負ふところ極めて大であり、わが國民は一人として感激しないものはない、余が和平陣營に參加したのはかゝる事實に深く感動した結果である、今後余はたゞ〳〵主席の命令に服し內においては共產黨の絕滅に邁進し、外に對しては米英擊滅に挺身せんとするものである

空母反攻を豪語

【ブエノスアイレス卅日同盟】ワシントン來電＝米國海軍作戰部次長中將ジョン・マツケーンは航空母艦よりする對日反攻の重要性を强調、卅日次の如く言明した

米國海軍は日本軍に一大痛擊を與へるべく目下尨大な準備を進めてゐる、しかしてこの作戰には空母を根基とする航空部隊の參加が重要な役割を果すが、開戰以來の米國の空母建造數はすでに十二隻にのぼつてゐる

松本金聯會長けふ辭任

後任富永文一氏

朝金聯會長松本誠氏は卅一日任期滿了を機會に朝金聯會長の職を辭し既報の如く後任會長には同日附をもつて總督府より朝鮮開拓社長富永文一氏が任命された、なほ富永氏の後任には殖銀重役中より選任【寫眞＝富永氏】

消息

◇諸留寬氏（本府情報課調查官）新任挨拶のため卅一日來社

◇小賀野清藏氏（朝鮮纖維統制副社長）卅日平南北へ出張

◇米谷佐平氏（朝鮮木材常務理事）全北出張中卅一日歸城

歐洲開戰第五年

東亞圈では戰爭卽建設 世界三局面は血み泥の消耗戰

【東京電話】來る九月一日をもつて歐洲戰爭は第五年に入る、激鬪四ケ年を經て戰爭の樣相はその規模においても、質においても著しい變貌を遂げ、今や世界的規模において有史以來未曾有の大消耗戰が戰はれてゐる、すなはち一九三九年九月一日獨ポーランド戰爭以來西歐北部に局限されてゐた戰爭は一九四一年六月廿二日獨ソ戰開始により全歐亞大陸に擴大、さらに一九四一年十二月八日米英開戰により名實ともに世界戰爭となつたのである、現實には世界大戰の戰場は大東亞と歐洲の二大地域に分離し、二大戰爭が東西相隔たつた地域で死鬪を繰返し、今や世界の戰局は大東亞、地中海、東部獨ソ戰線の三大地域を局面として戰はれてゐる、しかしてこれらの三大戰局は各々世界戰局の一局面を構成しつゝも全く

異つた性格

をもつ點に特徵がある

すなはちこの三大戰場の分離は日ソ兩國の中立條約の存在もその一因ではあるが英米ソ三國の三戰場に捕ひつゝある關心が三者三樣であるために樞軸側と異なり反樞軸戰線には常に如何なる戰線に重點を置くべきかに關し重大な對立が存する結果である、世界戰局においてもつとも多くの民力が動員され、もつとも多くの血が流されてゐるのはいふまでもなく東部戰線であり、ソ聯は最大限度の重點主義により婦女子の軍事動員まで行つて獨ソ戰を戰つてゐる、ドイツ側としても東部戰線は歐洲の運命を決するものとし、かつては北阿戰線を縮少し、また最近は地中海戰線を主としてイタリヤ軍の前線に任かして獨軍戰力の東部戰線結集は固つたのである

かくのごとき情勢においてソ聯は米英軍のシチリヤ作戰成功も結局ソ聯の東部戰線における戰鬪によつてのみ獲されたものとなし、獨ソ開戰以來二年半を經るにも拘らず米英側は何等第二戰線結成によるソ聯の負擔輕減のための努力をなしおらずとなすのである、しかしてソ聯は東部より獨軍兵力の三分の一乃至は四分の一を輕かしむることを第二戰線即時結成を要求してゐる、ケベツク會談においても當然この問題が討議されたことであらう、しかし會談後にもどうもソ聯の要求することゝき第二戰線氣運は動いてゐないやうだ、從つて地中海戰線と東部戰線を第一の歐洲戰線となすやうな大作戰は目下のところ考へられず、ソ聯と英米間の歐洲戰略の一致が實されぬ以上依然東部戰線と地中海戰線とは緣合關聯しつゝも異つた目的のもとに戰はれるであらう、目下のところ米英ソ間には虛々實々の駈けひきが行はれてゐる最中である

大東亞戰場においては戰局の樣相はまた異つてゐる、歐洲においては反樞軸軍の主力が英米兩國であるのに對してこゝではアメリカの國力が壓倒的に强い、イギリスの參加は本年度の大會議において保守黨の戰爭休止問題を議した歐洲戰局の一段落をもつて再檢討の決意してゐることによつてもイギリスの東亞に關する關心のアメリカとの相違は疑はれる

またこの戰線の特徵的なことは、

大東亞共榮

圈の建設が戰爭と併行して行はれてゐることである、大東亞においてはこの建設の步調の進展に伴ひ東亞民族が解放され新しい戰力が結集されつつあるのである、マウントバッテンの東南アジア軍がイギリスの抑壓を憎惡する印度軍を指揮するに對して日本軍は自主獨立の熱意に燃えるビルマ軍とがつちり腕を組んで戰ひ米英軍の蠢動を封鎖してゐるのである、血みどろに戰はれてゐる三戰線が互ひに相關聯してゐることは勿論であるが、われわれにとつて

大東亞戰局

の戰鬪的な重要性は頗る明確である、米英側は本年雨季あけの緬印戰線の重大化を强調しケベツク會談でもこの方面の作戰を協議したなどと傳へてをり、ビルマ民族の運命と印度三億民衆の黎明を左右する印緬戰局の前途は決定的な重大性をもつものといへよう

丁抹國內治安回復

【ベルリン卅日同盟】ストックホルム來電によれば戒嚴令の施行とともにデンマーク國內の治安は回復し、[illegible]は一切止み新聞も卅一日から再刊

三式錠
胃腸病でやせる人
胃腸病には特に榮養劑が人参と竹麗末、それにセンブリとゲンノショウコがよく利く事は誰でも知つてゐる民間藥を原料とし効果的の錠劑にしたのが三式錠である、慢性胃腸病で永年苦しむ方も御安心の上服用して一日も早く健康を取戾して下さい、全國藥店にありもし品切の節は本舖へ御注文下さい
東京神田須田町二 三光製藥部 振替東京七八五番
全鮮藥店にあり

原料香水 オリヂナル
よい香りの永く保つ

衞生口錠 カオール
効能 口中殺菌 口熱口臭 身心の疲勞 身心の爽快 食慾不振 胃弱消化不良 腸カタル下痢
本舖 安藤井筒堂

佐野博士指導 高級胃腸藥
胃ニ腸ハヨキス
本劑ハ最新學說ノ合理的高級胃腸藥デ胃腸障碍ヲ恢復シ消化機能ヲ善導シ榮養ヲ增進セシメ非常時局ニ健康報國ノ最適劑ナリ
不斷にヨキス…發作にアスト
定價 一圓（稅八錢） 三圓（稅二十四錢）
喘息劑アスト本舖
本舖 神田區鍛冶町三ノ一
株式會社 巴商會化學部
電話神田三四八・三四五三番 振替東京二九六四五番

感冒 扁桃腺炎
テラポールの內服による殺菌作用はインフルエンザ菌にも極めて强烈にして感冒の初期に於て殊に奏効迅速なり。從つて肺炎への進行を阻止し快せしむ。
大包 二〇錠 一〇〇錠
第一製藥株式會社 東京日本橋 大阪道修町
錠 テラポール

高血壓中風にヤギクラミン
ここが急所
初めて判つた「急所」のありか
今迄知られなかつた高血壓中風病の急所「血壓中樞」が最近內外の權威ある諸學者により後頭部に發見され、更に急所にホルモンが缺乏するや忽ち狂ひ、右の樣なたゞならぬ病苦が續出一步マチがへば腦溢血（中風）で斃れると云ふ新事實が世界的に認められました
本藥はこの新學說に基き急所を治す目的で完成された腦頭ホルモン藥で頭重、不眠はおろか永年の中風も好轉して好評です
斃れてからは手遲れ早目のお手當こそ肝要と存じます。
★藥價十日分三圓五十錢、廿日分六圓五十錢、卅日分九圓五十錢、德用六十日分十七圓五十錢
送料內地廿五錢、外地五十錢。
★全國有名藥局、藥店、百貨店に有り。品切の節は發賣元へ振替か爲替で御註文次第急送す
（朝鮮代理店）京城・木村商店 平壤・森田商店 清津・北鮮藥店
發賣元・東京市目黑區洗足驛前七丁目 原理化學研究所 製品部
振替東京八四五番
（西部日本代理店）大阪東區心齋橋 高橋盛大堂

高血壓 一歩マチがへば
頭重、不眠、耳鳴、舌もつれ
手足のしびれに油斷は禁物!!
はては恐しい中風、半身不隨に
最新學說 急所（血壓中樞）の故障を止める
が生んだ 特殊ホルモン補給療法とは？
說明書進呈 一元發賣所 急送 說明書御希望の方へは無料

ぐすぐ 腹が空く
食慾不振 便秘に
ホシのクスリ
完全消化 ピルツ劑
澱粉・脂肪・蛋白質を完全に消化し、食べたものを無駄なく榮養化する强力ピルツを主成とし、ビタミンB・Dその他高單位榮養源を綜合併配せる本劑は、速に食慾を振起し正確なる便通を促します
一ケ月量三〇錠 一圓五十錢
ホシ ゼクローミ
東京 五反田 星製藥株式會社

武山大尉の生家を訪ふ

遺品も燦、武人の家

生前示す覺悟のほど

寫眞＝武勳燦たり故武山大尉（上）少尉當時＝と遺品の軍刀と帽子を懷しげに見入る兩親と實兄容夏氏

【善山にて鏡特派員發】武山隆陸軍大尉の燦く武勳一たび傳はるや徴兵制實施に勇む半島の山洞はどよもし、半島青少年の胸にいよいよ燃ゆる忠國の精神は滲む同大尉が護國の華と散つて既に一年余皇國の精華として不滅の一頁を加へた、慶北善山郡善山面北山洞の武山隆大尉（創名崔鳴夏）の赫々たる武勳が畏くも天聽に達し今回殊勳甲功四旭六の金鵄勳章を拝授するの光榮に浴したのである 卅日同大尉の生家を訪ふべく善山面北山洞に向ふ、案内役の[illegible]善山郡庶務課長と自轉車で約二時間初秋の風さはやかに渡るポプラの並路樹の街道を進んで、一氣に武山大尉の生家に着いた、清楚なる山間草屋、ここが半島人陸軍武山大尉をスマトラ島パカンバル最前線の空に護國の華として捧げた悲壯の遺族の家なのだ、昨年一月壯烈なる名誉の戰死を遂げた武山大尉の英靈は在りし日の大尉の書齋中央に祀られ、武人の容貌がスマトラ航空の華やかなりし大手柄の當時を默々と物語つてゐるかに見えた、祭壇の上に輝く遺品として軍刀、軍帽が供へられてゐる、側にひかへた兩親初め遺族達は

あれ…（武山大尉）…が金鵄勳章を拝授する光榮に浴するなんて勿體ないことです、もし事實でありましたら私達一家の名譽はこの上ないことであれもさぞ喜ぶことと思ひます

とこもごも語り祭壇から降した軍刀と軍帽、大尉の在りし日の面影を偲ぶアルバムなどを懷かしげに見入る、その父親東昱氏(七)母親郷[illegible]さん(六)實兄陽夏氏(三)の顏には我が子我が弟の熱血愛國心に溢かんとする銃後國民としての決意が現はれ皇國の父母としての義務遂行の誇ひが漲然と現はれてゐるのだ、武山大尉は幼年學校時代から武人としての資質に溢れ大尉が戰死前一度歸郷したことがあるがその時ピストルの彈丸を母親に渡して

『お母さん私が前線で軍人としての任務を遂行出來ない場合はこの彈丸で自決します』

と必殺擊滅の決意を新い涙と共に誓つて勇躍再び戰線に向つたといふ、同大尉は昭和六年慶山普州公立國民學校を卒業、大邱中學へ入り同十一年同校卒業と同時に陸軍士官學校豫科に入學同十二年卒業更に陸軍航空士官學校に入り同十五年四年航空兵少尉に任官同十五年中尉となり第一線に出征昨年一月十七日戰死と共に大尉に昇進したるものである

光榮に感激の母校

谷校長談 武山大尉の母校善州國民學校に谷校長及び大尉の少年時代同窓生金本茂雄訓導を訪へば光榮の報に感激して次の如く語る

輝く武勳の武山大尉のやうな殊勳の譽れ高き卒業生を出して、今敎員も生徒も感激の涙に浸つてゐます、この光榮、感激は如何なる言葉をもつても言ひ現はせません、我々は唯々一心に敎へ、また學び、次ぎ〳〵と同大尉に續く空の勇士を送り出すべく心中深く誓ひ合つてゐます

金本訓導談 武山大尉は小學校の時から武人の氣字に溢れた人でした、勉强もよくやりましたが常に體を鍛へることを唯一の樂しみとしてゐました、それを考へると矢張り少年時代から帝國軍人たるの素質を持つてゐたのでせう、武山大尉の今回の金鵄勳章の拝授は私達にも大きな光榮と存じます

大田兵事區 徴募區きまる

陸軍省では昭和十九年四月十六日から七月卅一日までの間に徴兵檢査を受ける半島青年に對する徴募區を發表したが、大田兵事區管内に於ける徴募區は次の通り

大田兵事區 ▲第一徴募區＝大田府、大德郡、論山郡、舒川郡▲第二徴募區＝保寧郡、靑陽郡、洪城郡、瑞山郡、唐津郡▲第三徴募區＝禮山郡、牙山郡、天安郡

日婦慰問團東京發

【東京電話】大日本婦人會北滿軍慰問團一行九名は卅一日午前十時卅一分東京驛發第一線將兵の兵隊さん慰問の旅に上つた

豐作影響なし 北鮮地方の水害

最近北鮮地方に水害あり、警務局の報告によれば卅一日朝までの被害狀況は左の如くで、農作物には大した影響はない

▲咸北＝死者三、傷者二、浸水三一六六戸、家屋流失六▲咸南＝行方不明一

第二の山崎出でよ

陸士同期生 川窪大佐談

【新京電話】アッツ島に玉碎の山崎部隊長の武勳上聞に達しその輝かしい感狀授與せらるや同部隊長と陸士同期の新京陸軍兵事部長川窪大佐は感慨深く次のやうに語つた

北海の神たる孤島アッツを最後まで死守して全員壯烈に散華した山崎部隊長以下二千數百の勇士から受けた強烈な國民的感激は言葉や筆では到底表せるものではない、私は山崎大佐と陸士時代同期ではあつたが中隊が違つたゝめ親しく國畝を持つ機會はなかつたが、かねぐその非凡なる人格と、高い識見について聞き及びひそかに欽慕してゐたが、さる五月卅日の大本營發表には大なる感激を受けると共に山崎部隊長の偉大さをさらに深く心に刻みつけ、かゝる立派な武人を同期生に持つことに高い誇りを感じ、我々は必ず第二、第三の山崎部隊長となつて英靈に報いなければならないと決心を固めた次第である

芭蕉二百五十年忌 全鮮俳句大會

献詠俳句募集

兼題 「月」二句 用紙半紙半折、住所姓名明記

選者 高濱虚子先生

締切 九月五日 最終便締切、京城日報社宛

會費 金六十錢也（郵券代用可）

期日 十月十日 京城府民館中講堂

献詠入選句は投句家名簿と共に冊子に纏め大會席上披露、投句家諸士に漏れなく配布、東京で行はる芭蕉忌式典當日、日本文學報國會を通じて奉献、更に墓地同好諸兵慰問のため贈呈いたします。

主催 京城日報社 朝鮮文人報國會

全鮮兵事部長初の會同

徴兵制實施の準備は萬全を期して遺漏なき進捗をみせてゐるが、朝鮮軍では新陣容なつた全鮮十三道兵事部長の初會同を四日午前八時半から朝鮮軍司令部に開催、中井兵務部長統裁の下に井原參謀長、中井兵務部長の口演訓示、各兵事部長の管内狀況の報告軍司令部關係者の指示事項あつて懇談に移り徴兵事務の運用、郷軍、學校、青年訓練の指導とつき新たなる方途を樹てる

學校配屬將校 補備教育を實施

學園の戰時動員態勢に呼應して新たに配屬される全鮮十三校の配屬將校小松大尉以下十三名の將校を糾合し朝鮮軍兵務部では一日から十八日まで朝鮮第廿三部隊で中井軍兵務部長統轄の下に猛烈果敢なる補備教育を實施する、これら配屬將校は受講期間は兵營に起居し兵隊と起居を共にし初年兵になつての訓練を受ける

險路ひらく四百名

文科出身半島學徒の就職さき決る

專門學校以上の文科系學校卒業半島人學徒を積極的に内閣をはじめ中央各省、民間會社、工場及び總督府、鮮內各會社工場に採用して戰力增強分擔の光榮を與へると共に就職隘路を打破した總督府の措置は當の半島人學校卒業者はもとより一般にも大きな感激を與へたがこのほど鮮内採用分の採用先と人員とが別項の通り發表された、これによると採用先は總督府をはじめ各外局において百名、全鮮各道では道職員として百廿名、警察官として四十名、教職員として百廿名總計四百名の採用となつてゐる、採用先、割當人員の内譯は次の通りである

局分割當人員▲總督府二〇人▲遞信局二五人▲交通局三五人▲專賣局六人▲法務局六人▲[illegible]營林署三人▲裁判所五人▲道（道職員）一二〇人（警察官）四〇人（教職員）一二〇人計四〇〇人

各道別割當表 京畿道一三、忠淸北道六、忠淸南道九、全羅北道一〇、全羅南道一四、慶尚北道一四、慶尚南道一三、黃海道一一、平安南道八、平安北道九、江原道一〇、咸鏡南道八、咸鏡北道五、計一三〇

"文字打拔"に變更 飲食店の領收

京城府内の料理屋、飲食店では現在まで料金領收書に稅務署の檢印を捺印したものを使用してゐたのを今度領收書は各業毎に「文字打拔」をもつて檢印に代へることとなり、京城稅務署ではかねて準備を進めてゐたが愈々九月一日を期し府内一齊に實施の運びとなつた

今後文字打拔のない領收書を受けた場合は"盜印"になるので其の都度適當の方法で稅務署に聯絡をとるやう要望されてゐる、領收書

生擴戰士に優先權

議政府の結核療養所工事涉る

總督府が二百五十萬圓の巨額を投じて議政府に着工、工事を急ぎつゝある結核療養所は本年内にその施設の一部を竣へて竣工をみるはずであるが、この療養所は決戰下、半島から肺結核を驅逐して健康なる國の礎をもつて米英擊滅へ邁進せんとする國の國民醫療厚生機關であるその性格と使命をあくまで活かすため、總督府衛生課ではこの療養所の病床を豫定より增やして之を職場や部隊の優先的療養へ解放することゝなつた

新設する議政府療養所は一床一萬圓の豫算で二百五十床を十萬坪の敷地、三千五百坪の建坪に設ける目標のもと、この敷地均しを開始、去る七月から着工、工事を始めたが、三萬坪の敷地には資材と豫算が許せば、病床はいくらでも增築し得る餘地があるので、會社、工場、鑛山、その他の團體や職場が從業員の結核療養の福利施設を設けたい希望者に對し、職場或ひは團體を單位としてこれを解放しようとするもので、その申込みはいま工事が進んでゐるこの機會に本府衛生課へその計畫を持ち込んで來る次第、いくらでも相談にのることゝなつてゐる

なほその病床增設に對しては希望者が半分、本府が半分と折半の負擔が考へられてゐるが、かくて病床完成のうへは療養所の一般患者に先て、その職場や病床建設の職場、團體別に優先的專用の醫療を施して、一人でも多く、早いうちに結核を撲滅して明るく健やかな銃後を築きあげるものである

苦惱の桂林を暴く

頽れる街、醉漢橫行

獨りよがりの米飛行士

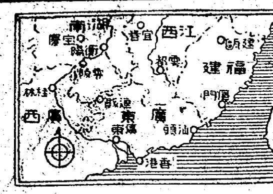

在支米空軍蠢動の基地桂林は、桂江の上流灕江に臨む廣西省政府の所在地であると共に、西南支那における抗戰重慶の軍事的中心地として重要な位置を占めてゐる

同地はもと〳〵廣西派の根城で、事變前までは反蔣抗日の據點として、蔣介石の威令及ばぬ別天地を形づくつてゐたが、廣東陷落後は重政機關の多くがこの地に移轉し、又蔣介石の敗退に因つて廣西の中央化が實現するにつれ、抗戰の重要地として頓にその價値を加重した、而して昨年七月來在支米空軍の活動が本格化すると共に、その前進基地としての桂林が又新たな角度から重視されるに至つた

以下暗澹たる抗戰の苦惱の中に深刻な足掻きをつゞける桂林の近狀を覗いてみよう

桂林の軍政機關

桂林に於ける軍政の實權を握る大物には、李宗仁、白崇禧の廣西派兩首腦が中央に出向いたあと、三羽烏の一人たる李濟深が軍事委員會辨公廳主任の椅子に坐つてをり、その部下たる張發奎が第四戰區司令長官として羽振りを利かしてゐる、又こゝ十數年來廣西省主席の位置を動かぬ黄旭初は、蔣介石に籠絡されて廣西の中央化に協力した曲者であり、この三人のいづれもすぐはじけた男たちの手によつて桂林の街は抗戰に驅られてゐるのである

現在桂林にある重慶の機關としては軍事委員會の桂林辨公廳、滇緬公路運輸司令部、粤桂江防司令部、軍政部の桂林辨事處、桂林軍需局、第六軍需局、桂林修械廠等、その他空軍關係では重慶空軍第十總站、空軍第二路司令部、航空委員會特務旅第一[illegible]

汎濫する人口

桂林は[illegible]東陷落直後より、香港、廣東、或は佛印等よりの密輸物資集散地として重要な役割を果したが、大東亞戰爭後は物資搬入の途が斷たれる一方、歸國華僑或は難民の集合地として急激な膨脹を遂げた、[illegible]國等、夥しい數に上つてゐる

即ち事變勃發初年の桂林市の人口は八萬足らずであつたのが、事變四年目の民國廿九年には廿萬に激增、之に流動人口を加へれば優に四十萬を突破すると見られ、この五、六年間に約五倍の人口增加を見たわけである

雜然たる消費都市

人口激增の結果、桂林では先づ飲食店が雨後の筍のやうに增えたほか、特に目立つた現象は吳服屋、洋雜貨屋、食堂等の增加で、ことに洋服から日用品、家庭道具一切を商ふ「拍賣行」と呼ばれる吹き賣屋が大繁昌を呈してゐる

飲食店は各地方から流れ込んだ民衆の雜居振りを反映して各種の料理屋があり、地元の廣東、浙江、四川、湖南の各料理までであつて、大きな店を構へた飲食店だけでも四十數軒を數へる

斯かる消費部面の活潑さに反し生產的には工業、農業、その他の產業に全く見るべきものはなく、桂林は純然たる消費都市として、不健全な膨脹振りを示してゐるのである

桂林の文化部面を一瞥すれば學校は國立廣西大學、省立師範學院、桂林美術專科學校のほかに、中學十四、小學卅數校があり、その他廣西華僑の補修教育のための學校なども卅ほど出來る、新聞は省政府機關紙の廣西日報、掃蕩報、大公報の桂林版、自由報、力報の日刊紙五と國防週報、小春秋の週刊二紙がある

夜の頽廢ぶり

戰爭に因つて驚くべき急激な膨脹を遂げ、而も前途に光明なき抗戰下に、自暴自棄的な享樂を追ふ桂林の町の風紀が如何なる狀態にあるかは想像に難くない

同地の「特殊里」は支那全國の中でも有名な花柳街であるがこの中では阿片も賭博も天下御免で、彼女の嬌聲と醉漢の狼籍に淫靡な風潮をみなぎらしてゐる

このほか、各地から流れ込んだダンサーや女給崩れ、又は道案内をし、酒の席に侍るといふ『嚮遊女』など街一杯にあふれて、物狂はしい淪落の樣相を呈するのである

斯かる頽廢を助長するかの如く、桂林の夜は脂粉の香につゝまれ、人もなげな愚行を繰返してをり、桂林は恰も泥沼の喘ぎの中に自ら内部的崩潰を誘致しようとする重慶の苦惱を背負つて、沒落の一途を辿つてゐる

最新二重性アミド製劑 化膿性疾患に カリベール

はぶ茶 夏川茶舖

京日歌壇

扶餘 織田秦東 [illegible]

京城 渡林蓉子 [illegible]

仁川 岡本やす子 [illegible]

けふの市況（卅一日）

證券 弱保合 短期は波瀾

前場 越月待ちに積極的な買ひは見當らず、むしろ整理商内に部分的に下押しをみせたものもあつたが、總體的には弱保合の範圍に止まる、その間に前場限り上場廢止になる内地市場の短期取引は紡績株を中心に投込み過ぎの反動が現はれ新東の波瀾を描いて納會を告げた、なほ朝鮮市場は受渡日につき休會

『實物』閑散

支拂資料に乏しいため賣買とも見送られて場面閑散、從つて諸株とも保合圏内の小高下を彷徨した、目先特殊材料含みのものは別だが四圍の情勢から推して大幅な變動は期待し難い、主なる出來値左の如し

漢水二一圓[illegible]▲三國石炭二九圓[illegible]▲遊仙六一圓三▲滿洲波五二圓九

目立つた動き 日本飛行機九六圓と一圓安▲三菱製鋼新七七圓五と一圓安▲鐘淵ディゼル七三圓五と一圓高▲住友金屬新五〇圓五と同新八七圓と各一圓安▲日本砂鐵九〇圓五と五十錢安▲大阪金屬鑛一〇〇圓五、同新九九圓五と各一圓安▲東洋工業九四圓五と一圓安▲愛知時計一〇一圓と一圓安

投資家の方向

統制相場への方向が一歩一歩と踏み固められてゆくのは結構であるが、それを急ぎ過ぎるの餘り、相場を名目相場化してしまふやうなことがあればこれは考へものである、かやうな嚴肅な市場にあつて[illegible]部分的には浮動玉の介在を狙つて値だけを上げようといふ浮動買が散見されるそれが周圍の[illegible]增資拂込の前提條件に何らかの共通點を持つてゐる[illegible]從つてこのところ高いからといつて飛びつくのは警戒を要しよう、しかしながら米英の反攻が激甚になるにつれて一般的な兵器生產はもとより、第一線兵器の增產は愈々もつて急歩調に實現されてゆかなければならない、第一線兵器を負荷する會社はかくてそれが如何なる困難に逢着しようとも增產を實現してゆかなければならないのである、それと同時に[illegible]の增產に必要不可缺のものとなつて投資家の方向もかやうな線に沿うて總力戰の一端を負荷するやうになるであらう

證券（卅一日）

大阪短期

銘柄	前寄	引	高	安	後寄	引
鐘新	[illegible]	[illegible]	[illegible]	[illegible]	休會	
鐘紡	[illegible]	[illegible]	[illegible]	[illegible]		
東紡	[illegible]	[illegible]	[illegible]	[illegible]		
日石	[illegible]	[illegible]	[illegible]	[illegible]		
日立	[illegible]	[illegible]	[illegible]	[illegible]		
帝人新	[illegible]	[illegible]	[illegible]	[illegible]		
郵船	[illegible]	[illegible]	[illegible]	[illegible]		
商船	[illegible]	[illegible]	[illegible]	[illegible]		
三菱重	[illegible]	[illegible]	[illegible]	[illegible]		
神戸鋼	[illegible]	[illegible]	[illegible]	[illegible]		
郵船新	[illegible]	[illegible]	[illegible]	[illegible]		
チツソ	[illegible]	[illegible]	[illegible]	[illegible]		
日紡新	[illegible]	[illegible]	[illegible]	[illegible]		
帝人	[illegible]	[illegible]	[illegible]	[illegible]		
倉絹新	[illegible]	[illegible]	[illegible]	[illegible]		
航空機	[illegible]	[illegible]	[illegible]	[illegible]		
滿業	[illegible]	[illegible]	[illegible]	[illegible]		
日立新	[illegible]	[illegible]	[illegible]	[illegible]		
鋼管	[illegible]	[illegible]	[illegible]	[illegible]		
日護	[illegible]	[illegible]	[illegible]	[illegible]		

日券 前場大引 [illegible]

東京短期（第一部）

銘柄	前寄	引	高	安	後寄
郵船新	[illegible]	[illegible]	[illegible]	[illegible]	—
三重工	[illegible]	[illegible]	[illegible]	[illegible]	—
鐘新	[illegible]	[illegible]	[illegible]	[illegible]	—
帝人新	[illegible]	[illegible]	[illegible]	[illegible]	—
日立	[illegible]	[illegible]	[illegible]	[illegible]	—
鋼管	[illegible]	[illegible]	[illegible]	[illegible]	—
日石	[illegible]	[illegible]	[illegible]	[illegible]	—

東京短期（第二部）

銘柄	前寄	引	高	安	後寄
滿鐵	[illegible]	[illegible]	[illegible]	[illegible]	—
北炭	[illegible]	[illegible]	[illegible]	[illegible]	—
鐘紡	[illegible]	[illegible]	[illegible]	[illegible]	—
洋レ	[illegible]	[illegible]	[illegible]	[illegible]	—
小新	[illegible]	[illegible]	[illegible]	[illegible]	—
麥酒	[illegible]	[illegible]	[illegible]	[illegible]	—
日水	[illegible]	[illegible]	[illegible]	[illegible]	—
滿業	[illegible]	[illegible]	[illegible]	[illegible]	—

前場大引 10時分

現株仲値（卅一日十一時調）

[illegible]

清津地區酒類割當決定

【清津電話】清津地區酒類配給組合では廿七日清津地區第十回酒類配給割當協議會を同組合で開催し家庭用酒並に業務用酒類の割當數量を決定した

即ち清酒二千卅三石及び合成酒二百廿九石をそれ〴〵家庭用六割八分、業務用三割二分の割合に決定するほか、燒酎一千九十五石を家庭に七割業者に三割の割で配給する

後三國志

吉川英治作 矢野橋村繪 【232】

篇外餘錄 諸葛菜（四）

——然し、ただ困るのは、此間の餘りな彼への景仰は、ときには度がすぎて、孔明のすべてを、悉く神仙視してしまふことである。

その二、三の例をあげると。

——孔明の女は雲に乘つて天に上つた。それが臥龍岡として祭られたものだ。『襄陽耆舊傳』

——木牛流馬は入神の自動器械で、人の力も用ひずひとりでに走つた。『戎州志』

——彼は時計も作つた。その時計は毎刻に鉦を鳴らし、三更になると鷄の聲を三唱する。『華陽志』

——孔明の用ひた釜は今でも水を入れるとひとりでにすぐ沸く。『丹鉛錄』

——孔明の墳のある定軍山に雲が降りると今でもきつと鼓の音がする。漢中の八陣の遺蹟には、雨がふると、[illegible]の聲がする。『子[illegible]蜀錦譜』

そのほか探せば數限りのないほどこの類の口碑傳説はたくさんある。純朴愛すべきものもあるが、中には滑稽でさへあるものもある。

『三國志演義』の原著者は、史實と傳説とを、充分に知悉してゐながら、しかも多分にさういふ土語民間の中に傳へられてゐる孔明の姿をも取り容れて、更にそれを文學的に神仙化してゐるのである。

彼の兵略戰法を語るに、六丁六甲の術を附し、八門遁甲の鬼道を描寫してゐる件などはみなさうであるし、わけて天文氣象に關はることは、みな支那の陰陽五行と星曆に據つたものである。

けれど五行說も、宿星學も、これは根深く、當代支那から久しい間、上下に信ぜられてゐた根本の宇宙觀であり、それと結ばれてゐた人生觀でもあつたのだから、これを否定しては、三國志演義は成り立たないことになる。又かくの如く民衆の間に長く讀み傳へられても來なかつたにちがひない。

——で、私のこの新書三國志でも、さういふ箇所にかゝる度、吾ながら苦勞が伴つた。近代の讀書人に對しては何としても餘りに非力な御の奇異を語るに過ぎなくなるからである。たゞその點に於て救はれ得る道は、たゞ一つ詩化あるのみであつた。その點は原書も大いに意を用ひたらしく見はれるが、私の場合も、一種の民族的詩篇を描くつもりで書いて行つた。同時にさうした妖しき神秘も、一切削除するなく、まゝ描きすゝめた。

ちと脱道へそれたが、時經つほど、かうした話は、いよいよ孔明を神仙視したがといふ傳では、當然になつてからでも、こんな神話がひろく行はれてゐたのを見てもわかる。

——蜀ノ國、盜アリ、先王ノ墓ヲ發ク。盜數名、穴シテ入リシニ、人アリ、燈下ニ對シテ棋ヲ圍ムそノ兩人、側ニ侍衞スルモノ十數名ヲ見ル。盜、懼レテ[illegible]ス。坐中ノ一人、顧ミテ盜ニ曰フ。汝等、能ク飮ムヤト。而シテ、各々ニ美酒一杯ヲ飮マセ、又玉帶數條ヲ出シテ頒ケ與フ。盜、[illegible]カ二坑ヲ出デ、相顧ミテ、モノヲ言ハントスレバ、唇ハ皆漆ニ閉ヂラレテ開カズ、手ノ玉帶ヲ見レバ、各々[illegible]巨蛇ヲ纏ミテアリシト。後ニ、里人ニ問ヘバ、此處ハ諸葛武侯ガ眠ル所ノモノナリトコラ。

これは『談藪』といふ一書のうちに見える記事である。

書物の話が出たついでに、孔明の著作に就ていへば、兵書、經書、遺表の文章など、彼の筆に成るものと傳へられるものはかなりあるが、多くは後人の贋作、或は假託し、多いことは云ふまでもない。

そのうちでも代表的な孔明流の兵書とする『諸葛亮五法五卷』などは日本にも傳はつて、後のわが楠流軍學が甲州流その他の兵學書などと同列してゐるが、もとより信じられるものではない。

彼が、陣中でもよく琴を彈じてゐたといふところから『琴經』といふ琴の指導や七弦の奏法を書いた本も殘されてゐる。眞僞は知らないが、孔明が多趣味な風流子であつたとは事實に近いやうである。

『時代名畫譜』にも、——諸葛武侯父子、皆畫ヲ善クス と見えるし、その他の書にも、孔明が畫に長じてゐたことはみな一致して記載してゐる。しかしその畫と信じ得るやうなものは勿論一作も傳はつてはゐない。

京日特選 高段者勝拔戰

第一回（一ノ5六歩迄）

八段 △梶一郎

先七段 ▲山本樟郎

持時間 各六時間 消費時間累計（△一〇分 ▲一〇分）

▲7六歩 △3四歩 ▲2六歩 △4四歩 10 ▲2五歩 △3三角 ▲4八銀 △5四歩 ▲5六歩

木村名人講評 [illegible]

本劑は特有の滲透性により吸收同化され易く永く體內に滯留して特種的に作用し、消炎、止血、鎮痛等は素よりカルシウム療法に對して卓越せる効果を發揮す。而も不快なる副作用を伴ふ事なし

コロイド性カルシウム劑 ビオカルク

アチドージス 疲勞の回復 腺神經の榮養 結核、肋膜炎 腎臟疾患 滲出性體質 姙産婦・發育期

藤本證券の第九次 投資信託 申込受附 説明書送呈 京城府黃金町二 藤本證券京城支店

廢品！ 活かして使ひませう

更生部新設（三階・更生部）

▽和服洋服の更生、仕立直し ▽背廣服を國民服乙號に仕立替 ▽婦人標準服活動衣の仕立更生 ▽洋服、ショール、毛布、敷物等のクリーニング防水加工 ▽各種京染替、洗張、浸拔 其の他一切の加工

電話本局③三一一・三四三

日本畫三人展 竹原嘲風畫伯 河村光[illegible]畫伯 鈴木六彩畫伯 九月一日→五日 於四階畫廊

丁子屋

産婦人科（入院隨意） 醫學博士 橋本吉藏 京城府岡崎町七 電話龍山五八〇番

工業用ミシン部分品賣出 [illegible]

關東大震災第二十一回法要 道場 [illegible] 日時 九月一日午前十一時五十八分 主催 京城東京會

月やく とゞこうりお困りの方や御心配の人 [illegible] 中尾本家